

발 간 등 록 번 호

11-1240107-000003-01

**강원10년**

**생활속에 통계산책**

2006. 12

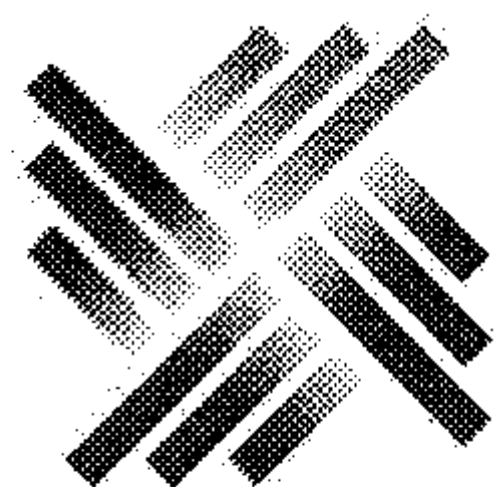

**통 계 청**  
**강원 통계사무소**  
Gangwon Local Statistics Office

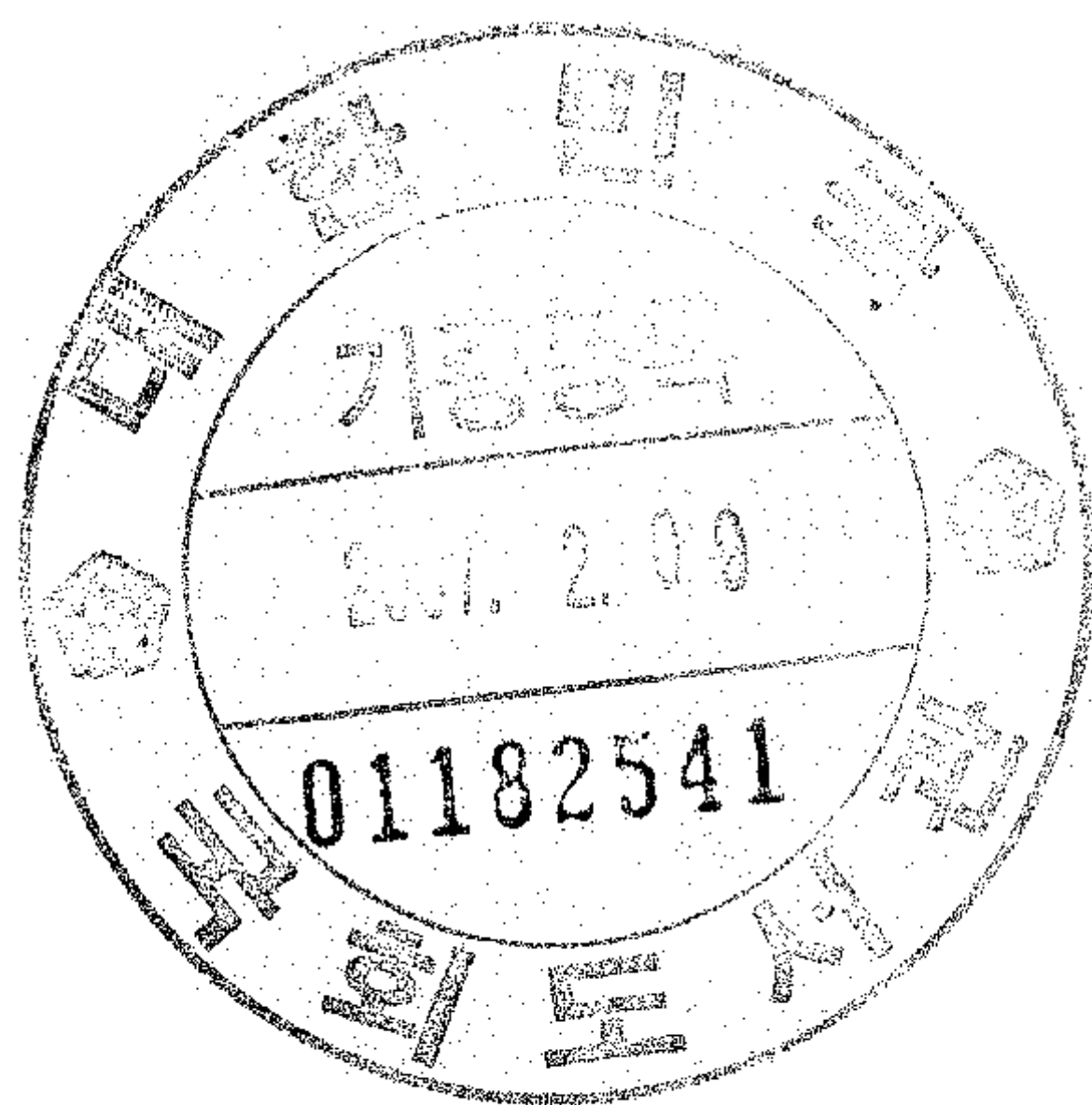

## ※ ※ 머 리 말 ※ ※

우리 사회가 정보화 사회로 진입하면서 통계에 대한 수요가 나날이 증가하고 있으며, 이제 통계자료는 행정기관뿐만 아니라 민간 기업에서도 없어서는 안 될 중요한 정보로 인식되고 있습니다.

이번에 우리 사무소에서는 강원도내 여러 기관에서 분산 작성되고 있는 각종 통계자료 중에서 우리 생활과 밀접하게 연관되어 있는 분야들의 10년간 자료를 수록한 「강원10년, 생활속에 통계산책」이란 책자를 발간하게 되었습니다.

본 책자의 편찬과정에서 아직도 우리 생활과 밀접한 통계들이 턱없이 부족함을 알게 됨과 동시에 이용자들에게도 충분한 만족감을 드리지 못하는 못하리라는 아쉬움 속에서도 이 책자가 지역통계 수요 증가에 조금이나마 부응하고 지역 주민들의 통계에 대한 관심을 높이는데 도움이 되기를 기대합니다.

아울러 미흡한 부분에 대해서는 이용자 여러분들의 폭넓은 이해와 조언을 부탁드립니다.

끝으로 이 책자의 발간을 위해 자료수집 및 정리를 위해 협조하여 주신 모든 분들께 감사드립니다.

2006년 12월

강원통계사무소장 이 상 화



## 이용자를 위하여...

1. 이 책자는 최근 10년 동안의 강원지역 변화상을 통계로 살펴보기 위하여 여러 분야에 걸쳐 주요통계지표를 분석, 편집, 수록하였음.
2. 자료는 각급 기관에서 작성한 통계를 수록하였으며, 각 표별로 자료출처를 명시하였음.
3. 모든 통계는 사사오입을 원칙으로 하였으므로 내용란의 합계가 총계와 일치하지 않을 수도 있음.
4. 부호 설명  
0 : 단위미만  
- : 해당 숫자 없음
5. 이 책자에 수록된 통계자료에 대하여 보다 상세한 자료가 필요하거나 의문사항이 있을 경우 통계청 강원통계사무소 경제조사과(☎ 033-258-3650, 3692) 또는 주기된 해당 자료 출처기관으로 문의하여 주시기 바랍니다.

# 차 례

□ 도 표	9
-------	---

□ 본 문	17
-------	----

## I. 면적·기후

1. 행정구역수	19
2. 면적	19
3. 강수량	20

## II. 인구

4. 주민등록인구 및 세대	21
5. 연령별 인구	22
6. 인구이동	23
7. 출생, 사망, 혼인, 이혼	23
8. 남북이산가족	24



### Ⅲ. 고용·소득

9. 경제활동인구 .....	25
10. 산업별 취업자 .....	26
11. 직업별 취업자 .....	27
12. 지역내총생산 .....	28
13. 화폐발생 및 환수 .....	29
14. 예금은행 여·수신 .....	30
15. 금융기관 .....	31

### Ⅳ. 농림·어업

16. 농가 및 농가인구 .....	32
17. 경영주 연령별 농가수 .....	33
18. 영농형태별 농가수 .....	34
19. 경지면적 .....	35
20. 식량작물 생산량 .....	35
21. 과실 생산량 .....	36
22. 가축사육 .....	37
23. 농업용 기계·기구 보유현황 .....	38
24. 산림면적 및 임목축적 .....	38
25. 어가 및 어가인구 .....	39

### Ⅴ. 사업체·물가

26. 사업체수 .....	40
27. 사업체 종사자수 .....	42
28. 산업생산·출하·재고지수 .....	43
29. 소비자물가지수 .....	44

## VI. 주택 · 건설

30. 주택 건설 실적 .....	45
31. 미분양주택 .....	45
32. 도시공원 .....	46
33. 도로현황 .....	47
34. 댐현황 .....	48
35. 상수도 .....	49
36. 하수도 .....	49

## VII. 교통 · 재해

37. 자동차 등록대수 .....	50
38. 자동차 사고 .....	51
39. 풍수해 발생 .....	52
40. 산불피해 .....	53

## VIII. 교육 · 문화

41. 유치원 현황 .....	54
42. 초등학교 현황 .....	54
43. 중학교 현황 .....	55
44. 고등학교 현황 .....	55
45. 사설학원 현황 .....	56
46. 문화재 현황 .....	57

□ 통계표 .....	59
-------------	----

□ 통계용어 .....	107
--------------	-----

도 표



여 백

## 주민등록인구(내국인)

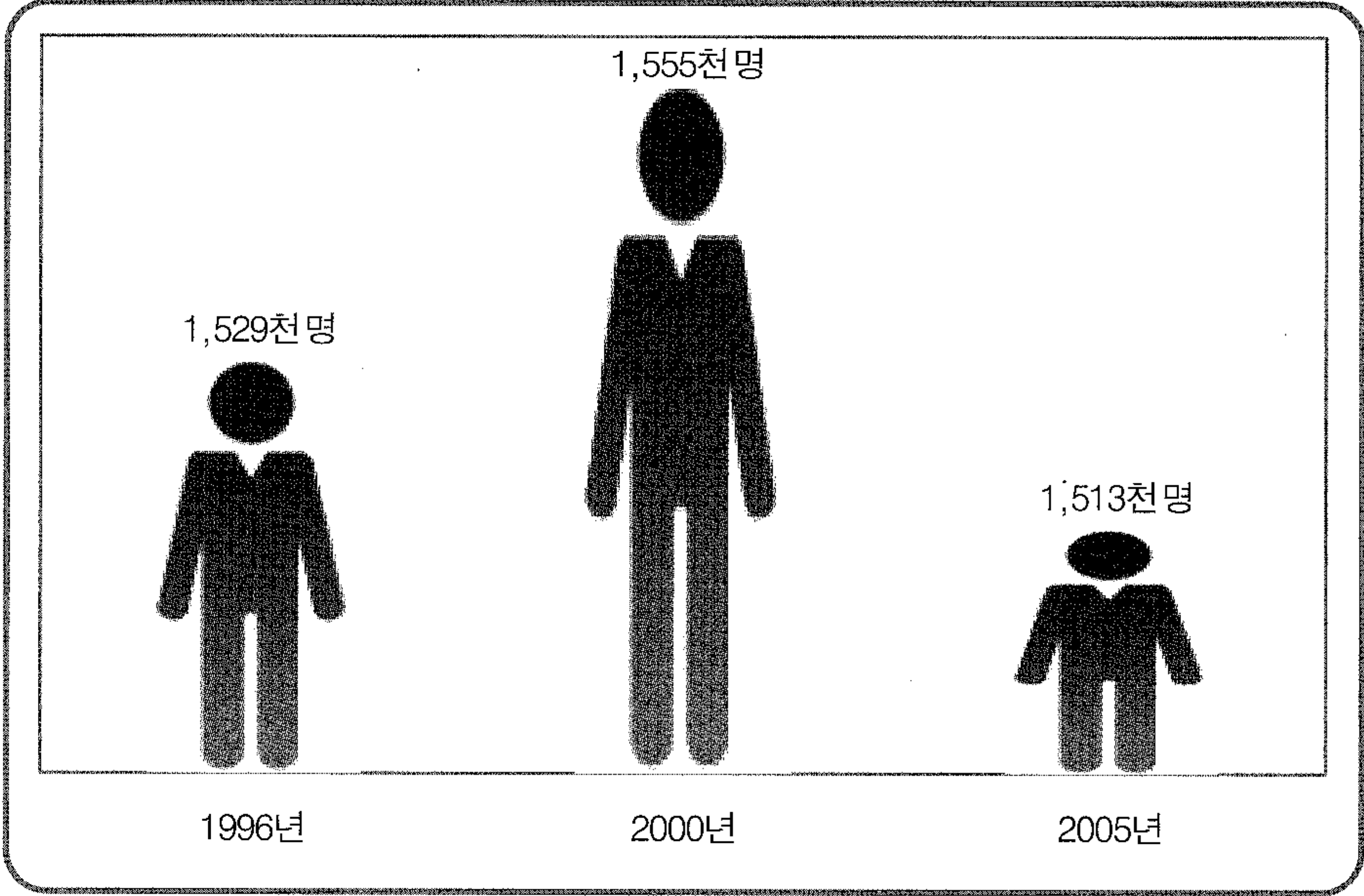

## 혼인과 이혼

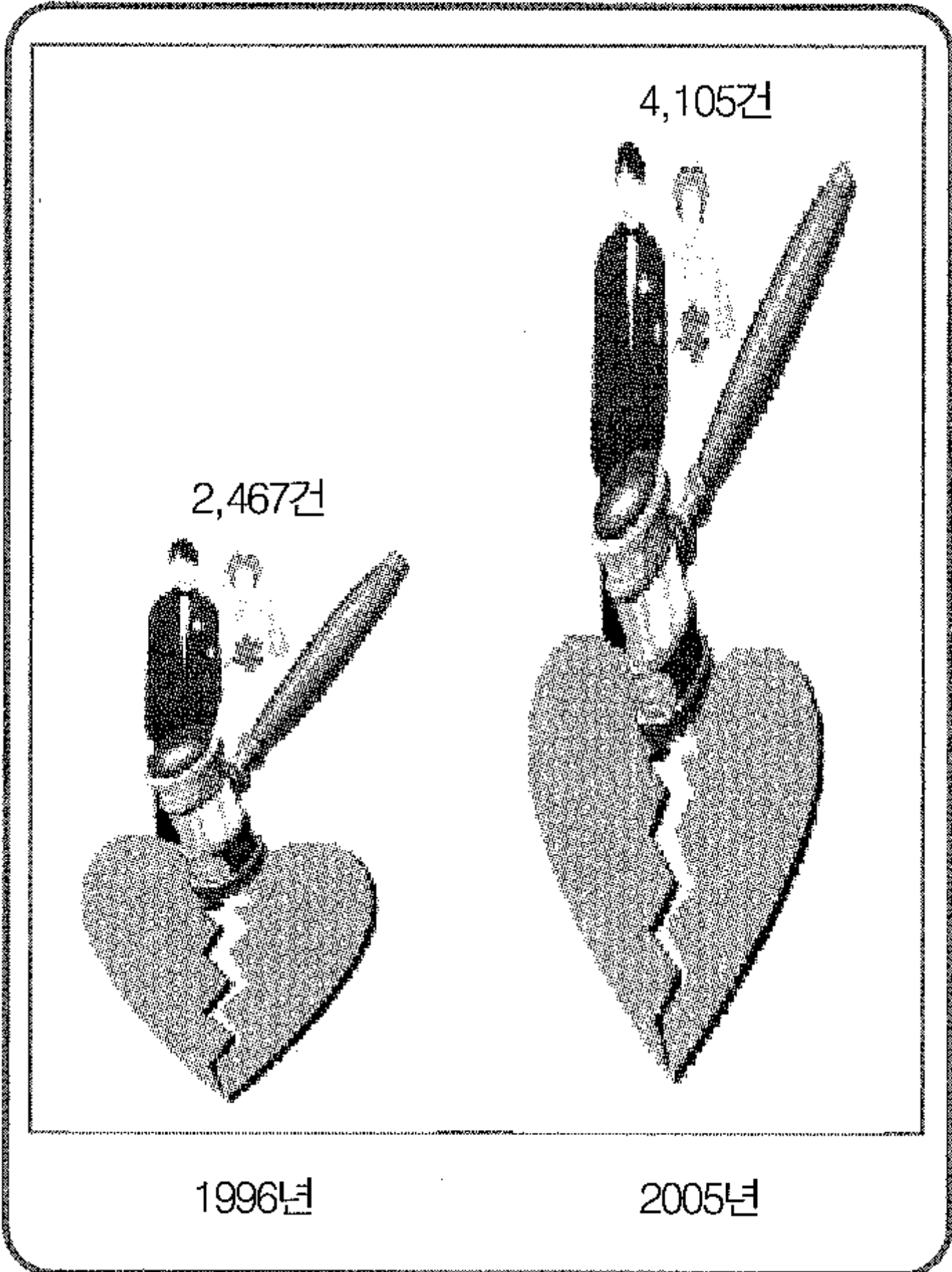



## 지역내총생산(GRDP)

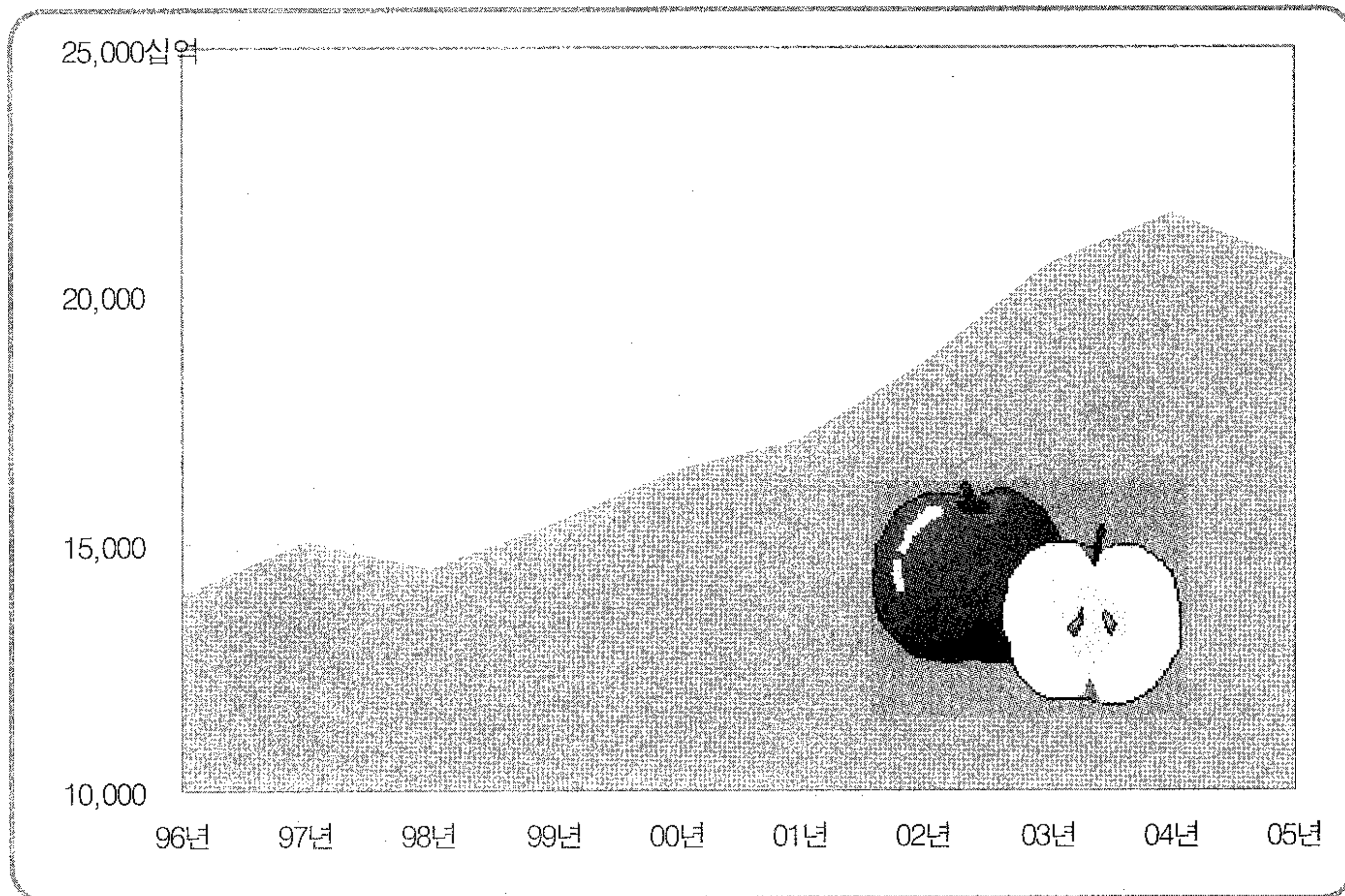

## 사업체수

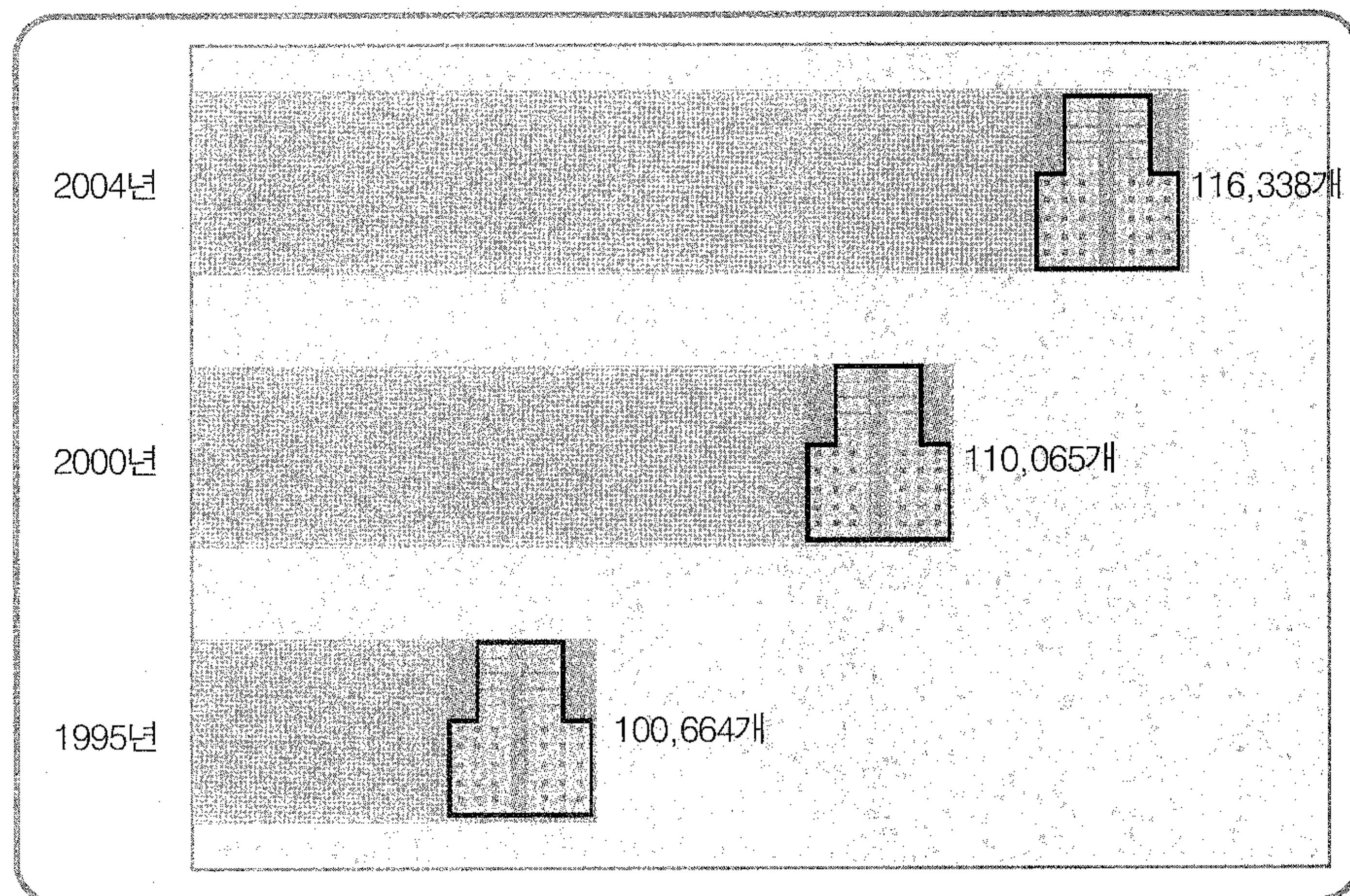



## 주택건설

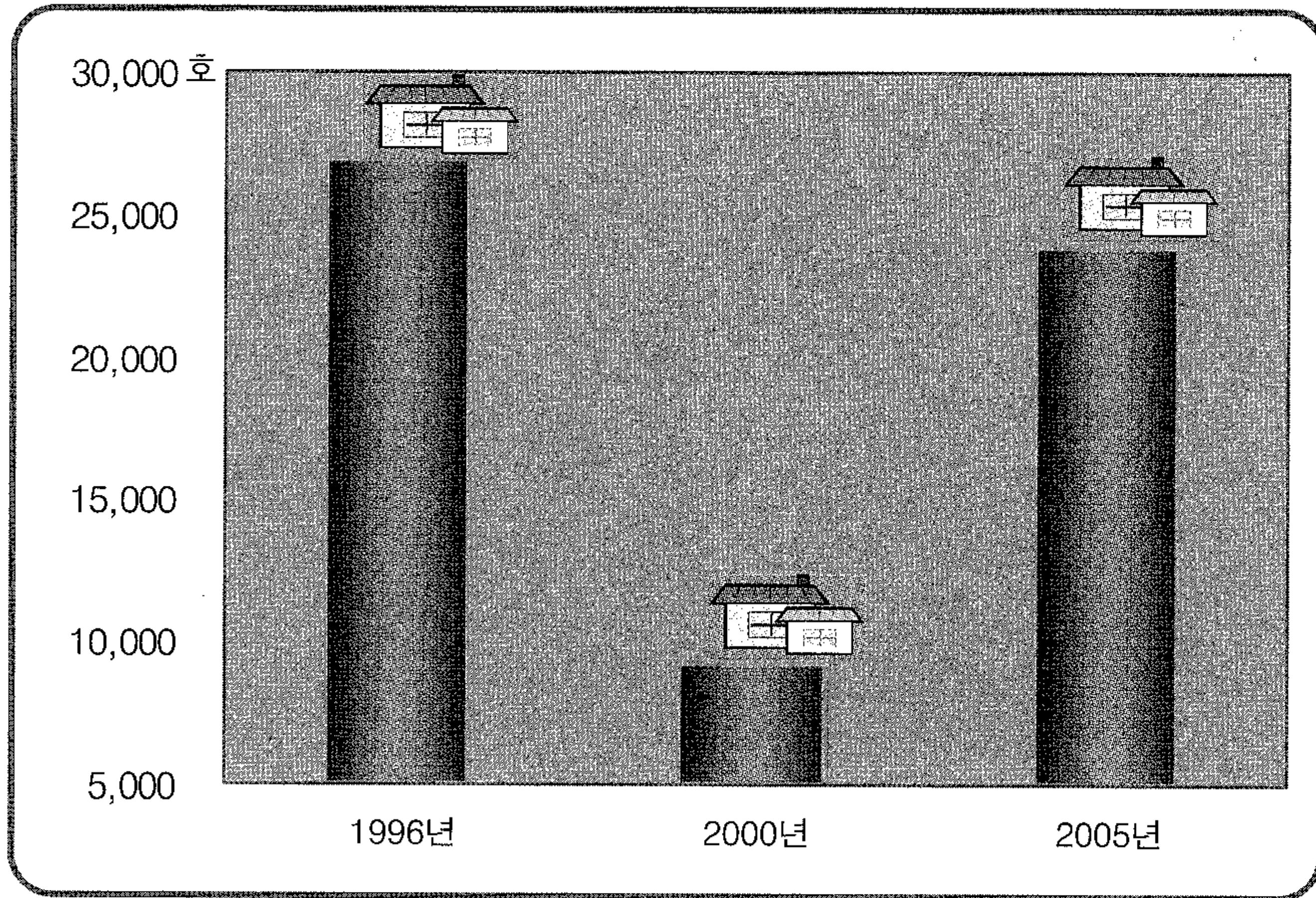

## 도로현황

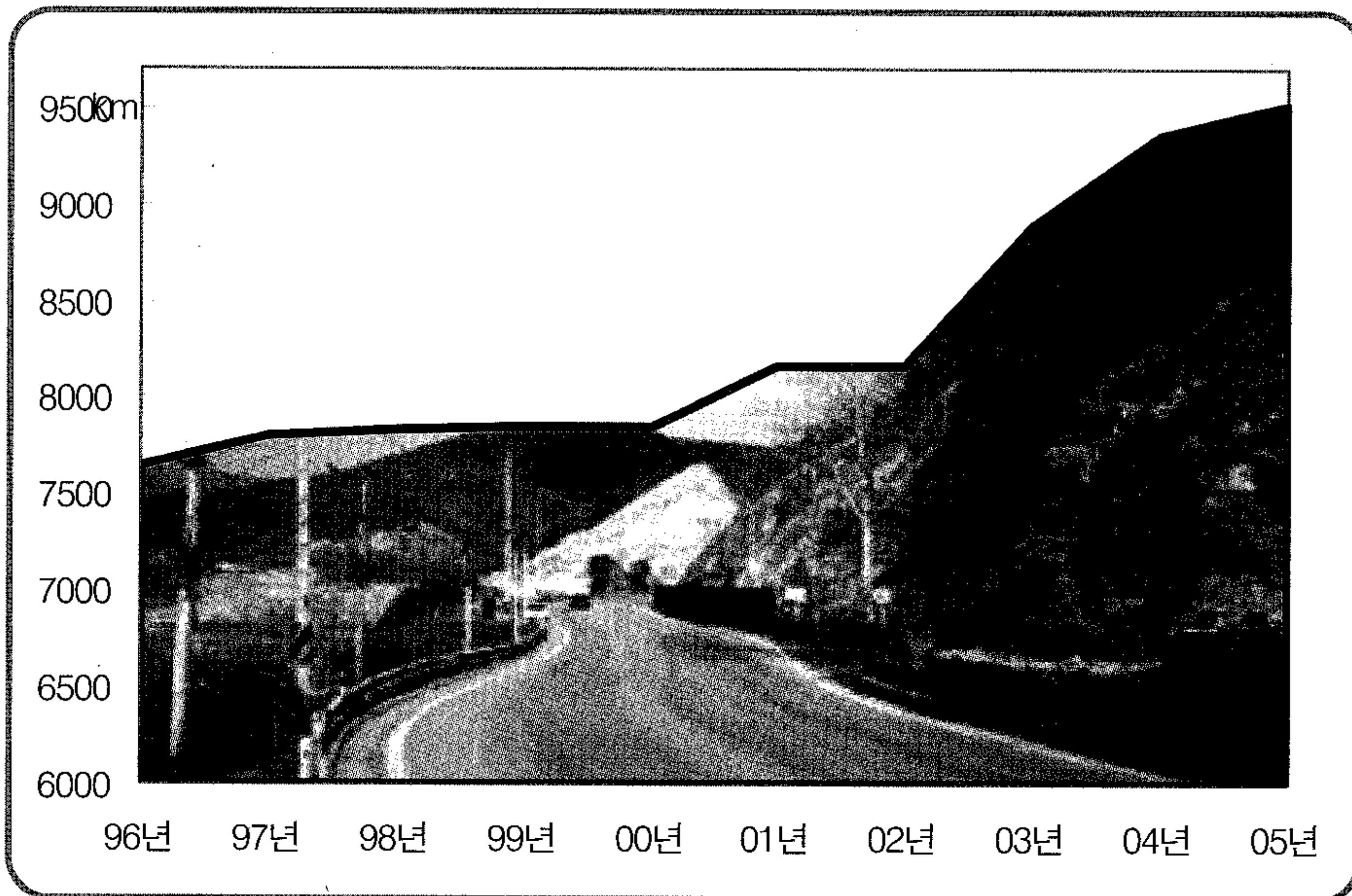



## 자동차 등록대수

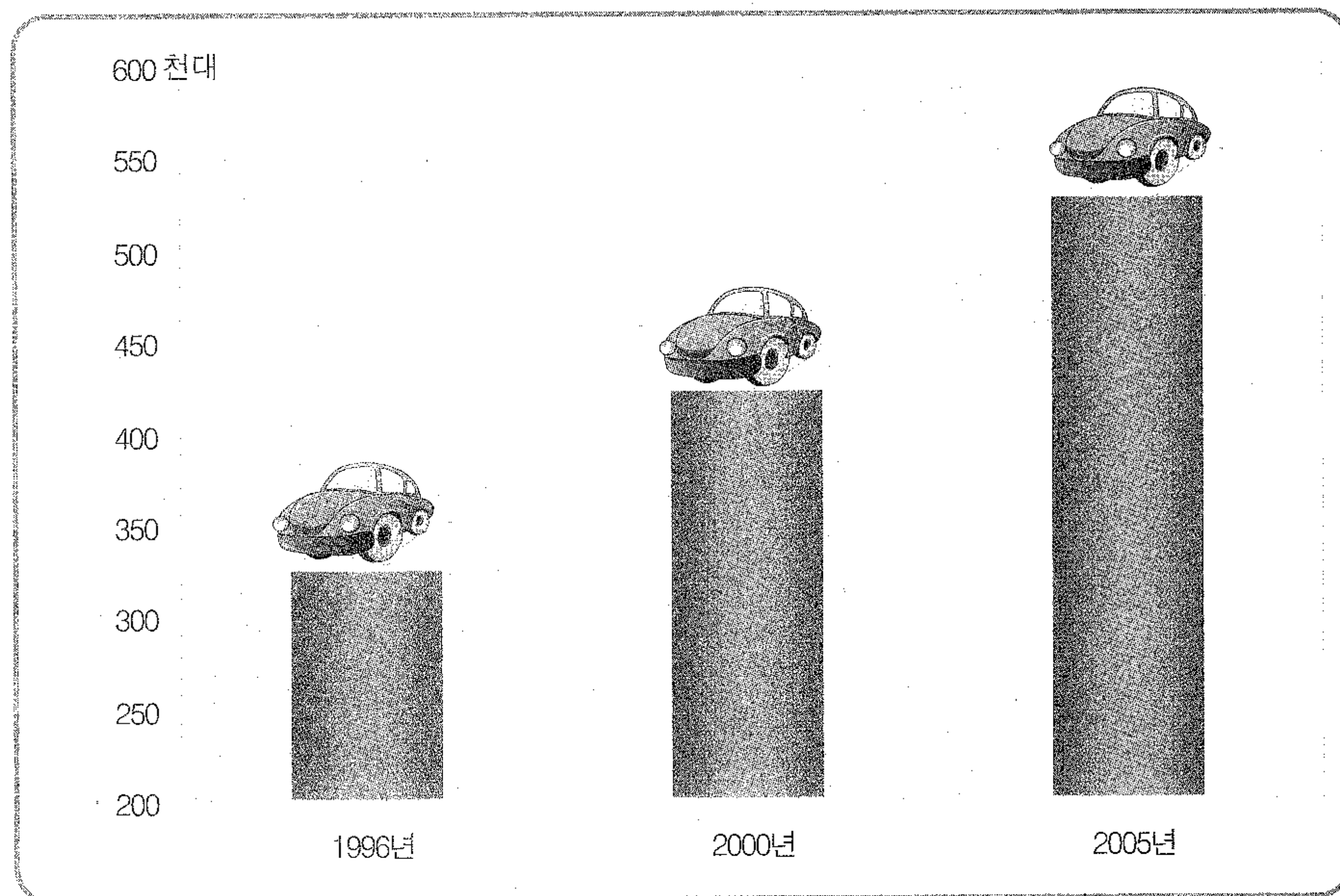

## 자동차사고 발생건수

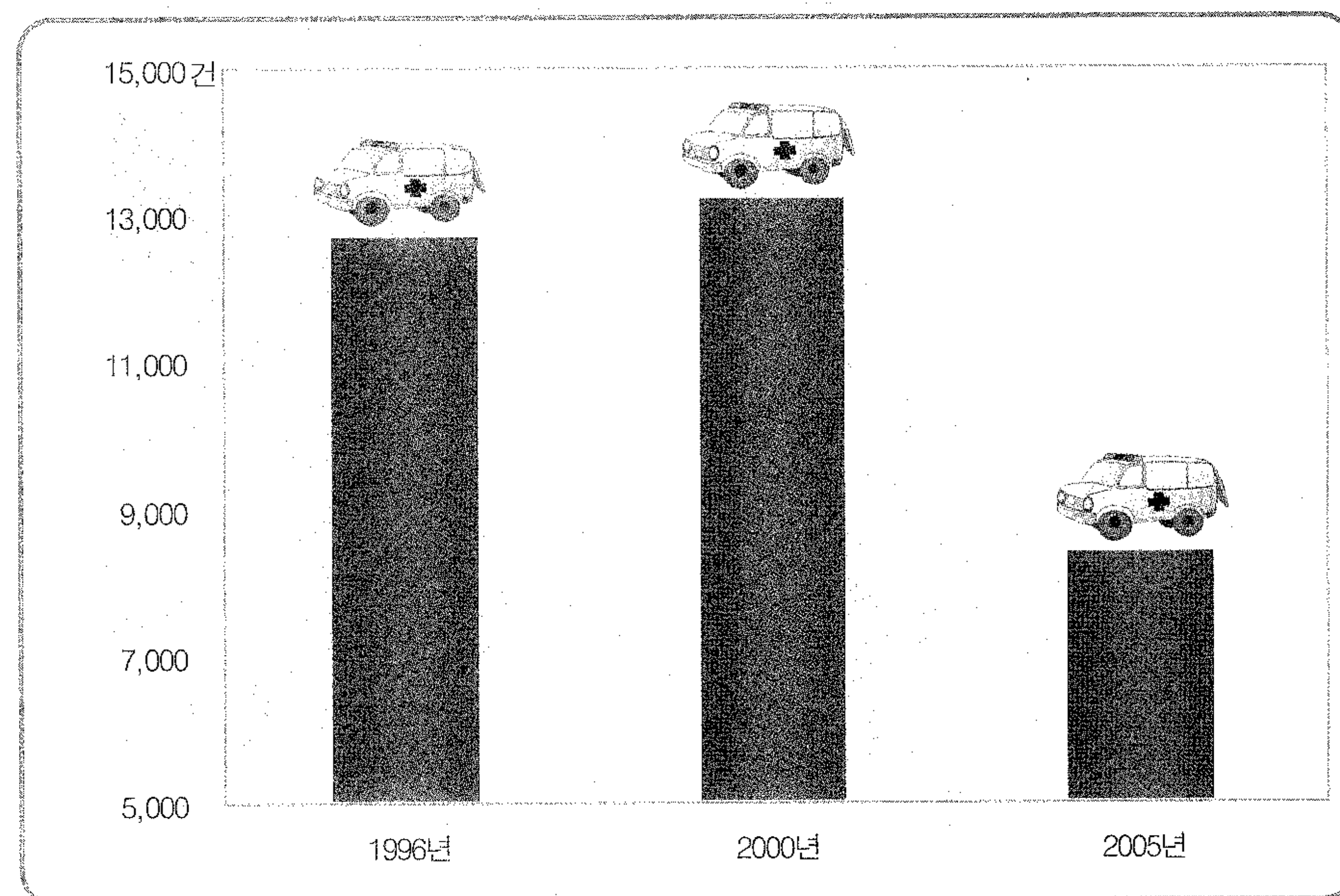



## 산불 발생

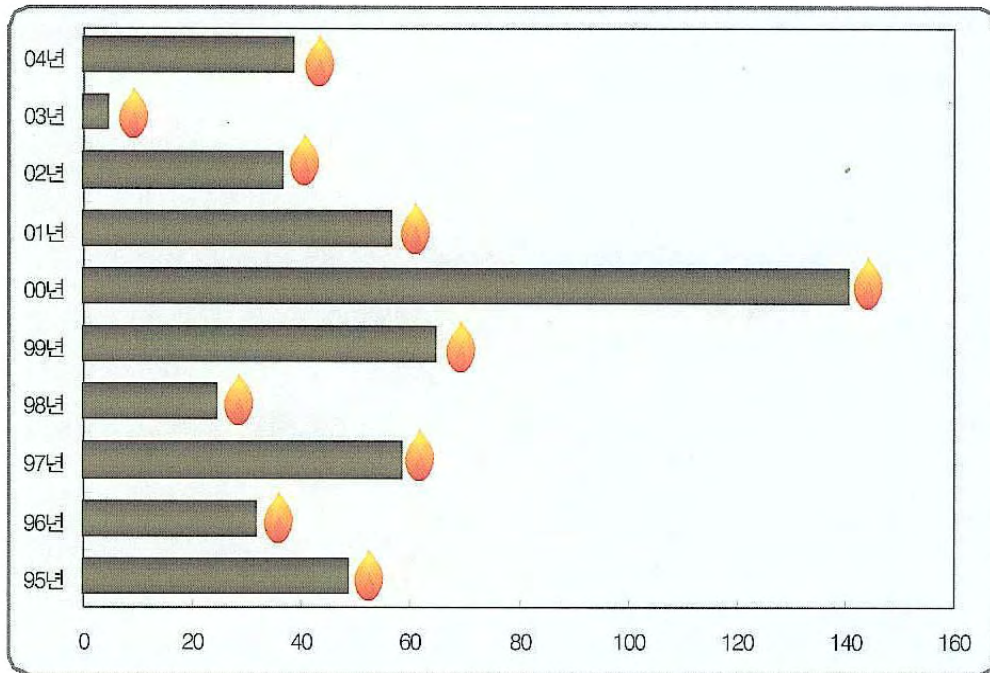

## 학교별 학생수

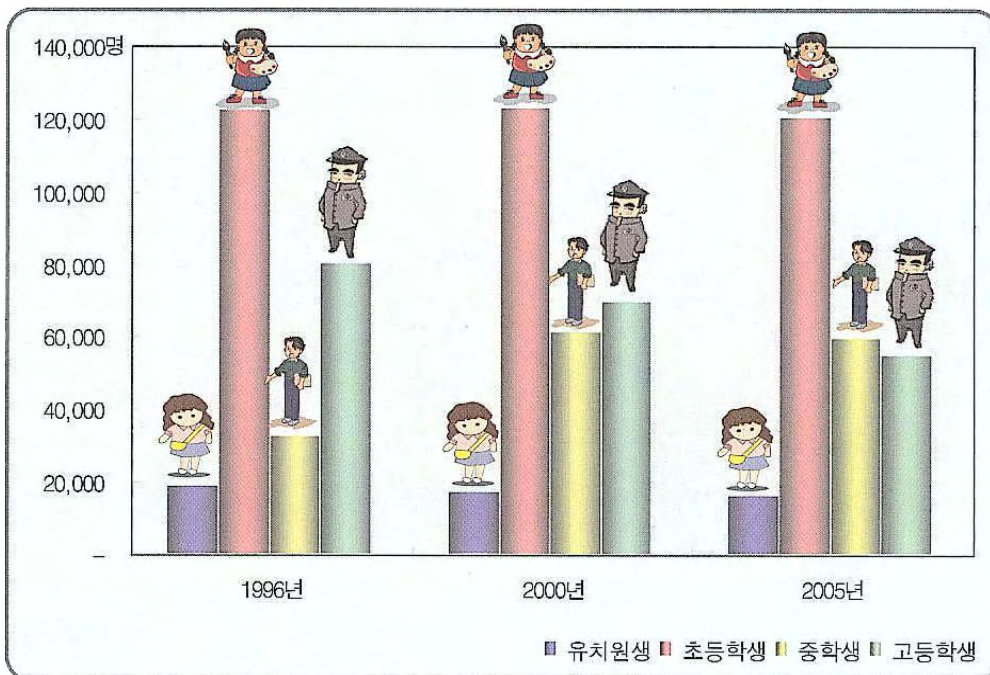

여 백

印 形



여 백

# 1. 면적·기후

## 1. 행정구역

- 강원도의 행정구역은 총 187(읍 24, 면 89, 동 74)개의 읍·면·동으로 나누어져 있으며 1995년에 비해 39개의 동지역이 감소하였다.

(단위 : 개)

	읍·면·동	읍	면	동
1995년	226	24	89	113
2004년	187	24	89	74
증감	39	0	0	-39

## 2. 면적

- 2004년 기준 강원도의 면적은 16,873천km<sup>2</sup>로 1995년 16,873천km<sup>2</sup>에 비해 1천km<sup>2</sup> 증가하였다.
- 지목별로는 임야가 13,684천km<sup>2</sup>(81.1%)로 가장 많았고 전 1,062천km<sup>2</sup>(6.3%), 답 620천km<sup>2</sup>(3.7%) 순으로 나타났다.

(단위 : 천km<sup>2</sup>, %)

	계	전	답	임야	도로	하천	미복구	기타
1995년	16,873 (100.0)	1,085 (6.4)	644 (3.8)	13,677 (81.1)	162 (1.0)	376 (2.2)	338 (2.0)	591 (3.5)
2004년	16,873 (100.0)	1,062 (6.3)	620 (3.7)	13,684 (81.1)	200 (1.2)	372 (2.2)	261 (1.5)	675 (4.0)
증감	1	-24	-24	7	38	-4	-77	84

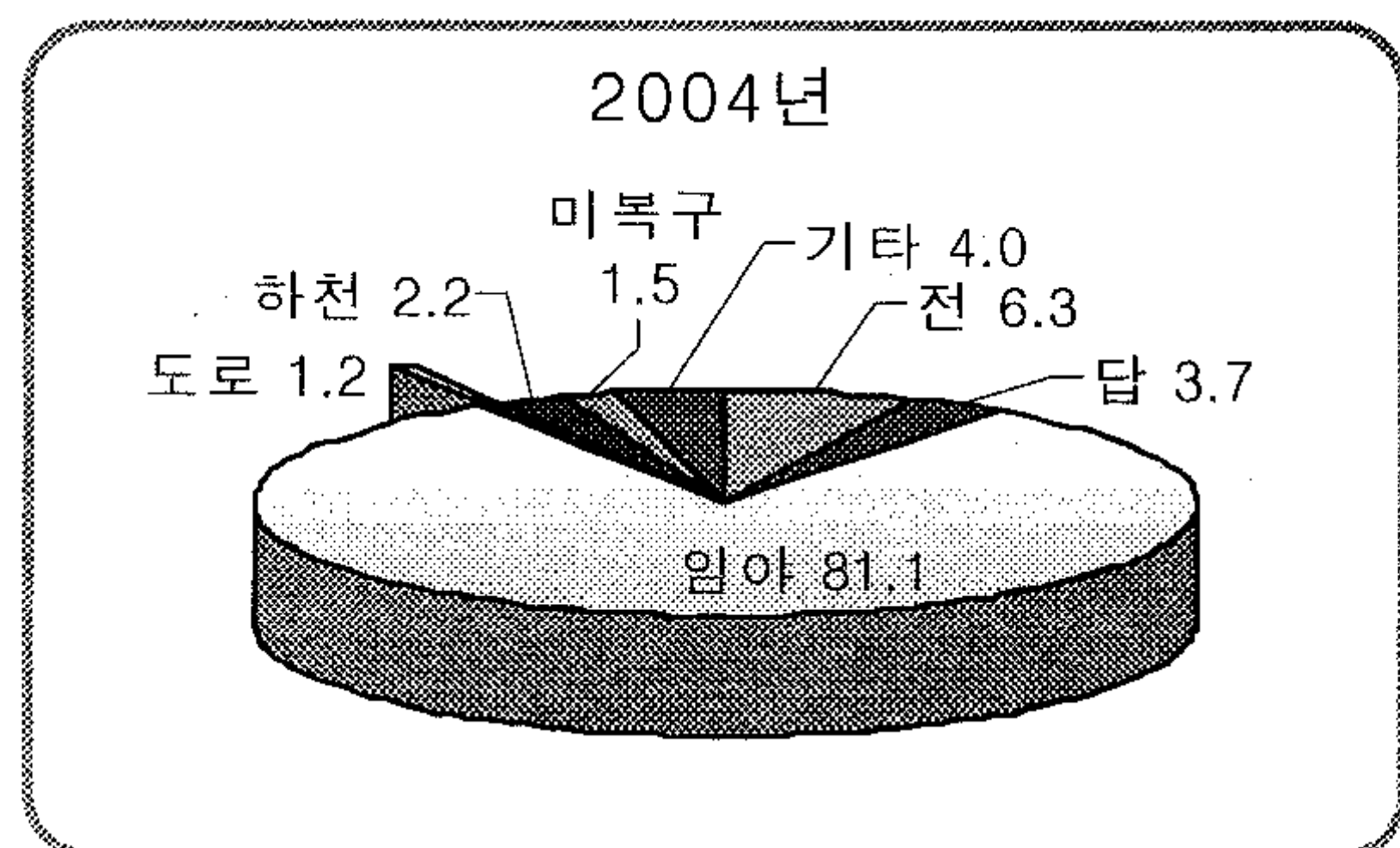
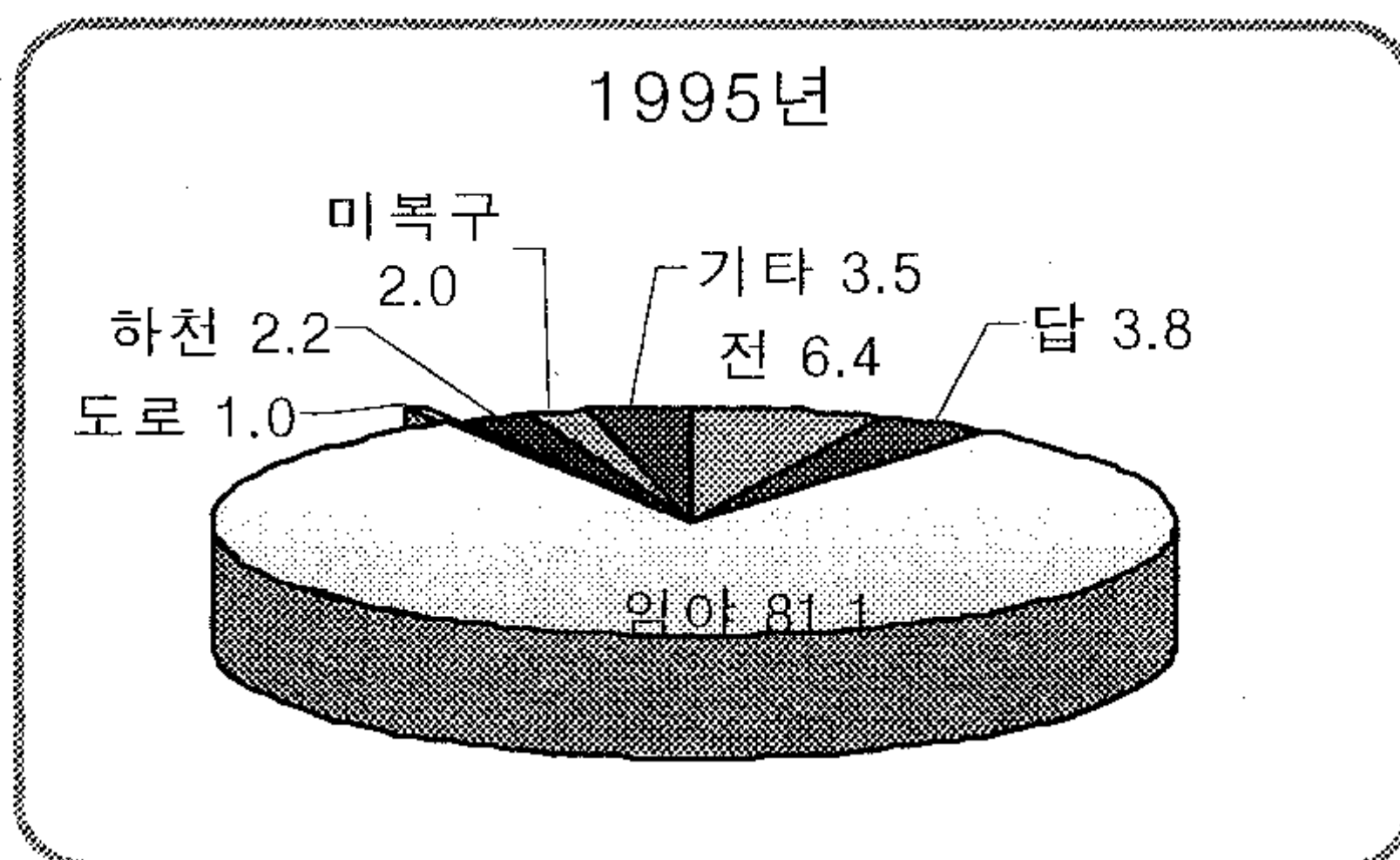

### 3. 강수량

- 2004년 강원도의 연간 강수량은 1,388mm로 7월에 418mm로 가장 많으며, 10월에 10mm로 가장 적었다.
- 지난 10년간 연도별 강수량을 보면 2003년 1,883mm로 가장 많았으며 2001년 1,070mm로 가장 적었다.
- 지난 10년간 월별 강수량을 보면 2002년 8월 653mm로 가장 많았으며 2002년 2월 2mm로 가장 적었다.

<2004년 월별 강수량>

(단위 : mm)

계	1월	2월	3월	4월	5월	6월	7월	8월	9월	10월	11월	12월
1,388	14	38	16	84	87	181	418	308	183	10	32	16

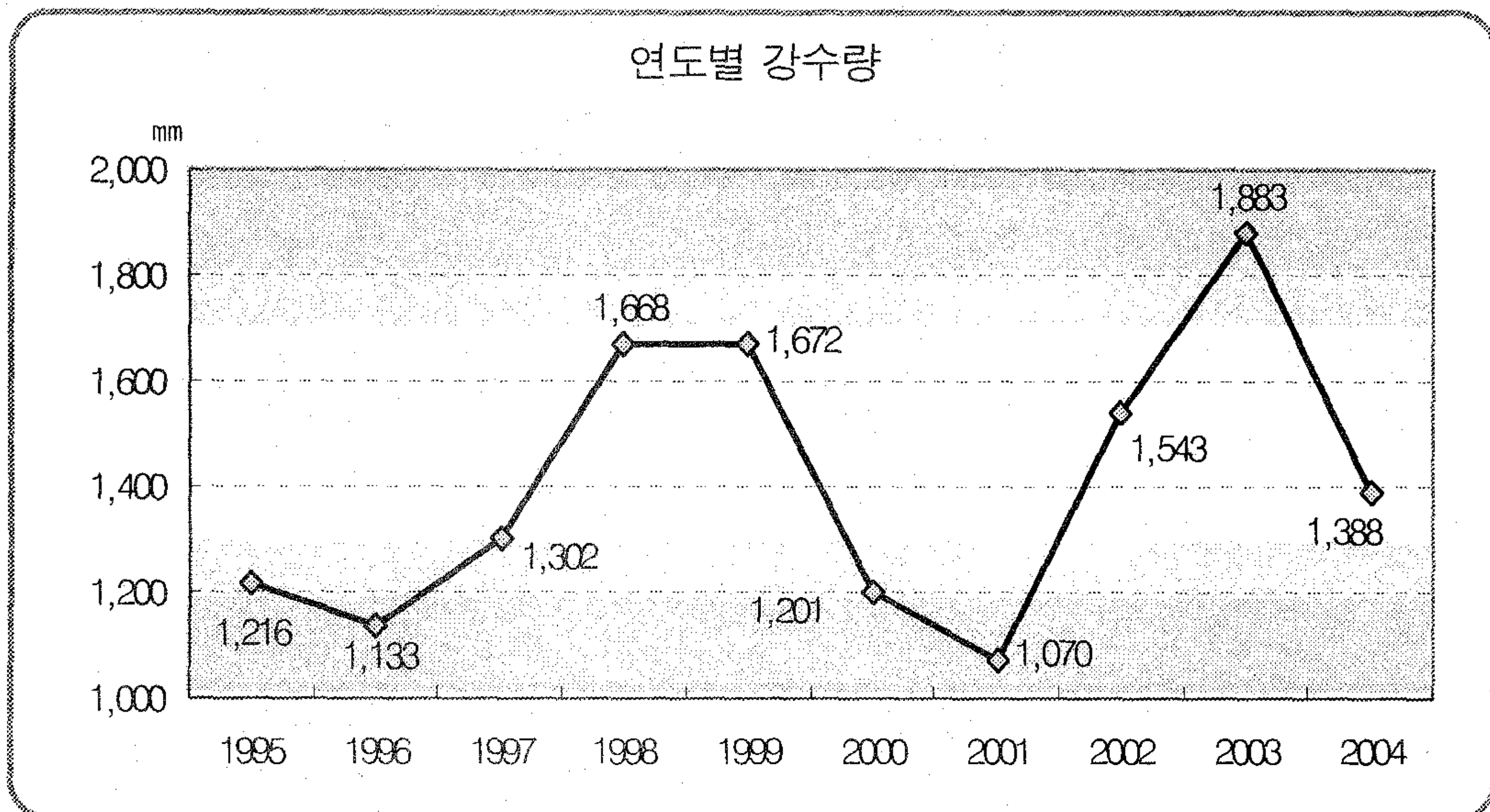



## II. 인 구

### 4. 주민등록인구 및 세대

- 2005년 기준 강원도의 주민등록인구는 1,521천명으로 10년 전인 1996년에 비해 10천명(0.7%) 감소하였으나 세대수는 574천호로 1996년에 비해 102천호(21.6%)가 증가하였다.
- 성별로 보면 2005년 남자는 765천명, 여자는 756천명으로 각각 4천명(0.5%), 6천명(0.8%) 감소하였다.
- 2005년 강원도 주민등록인구의 성비(여자 100명당 남자의 수)는 101.1로 10년 전 1996년에 비해 0.2%p 증가하였다.

(단위 : 천명, %, %p, 천호)

	인구			성비	세대수
	계	남	여		
1996년	1,531	769	762	100.9	472
2005년	1,521	765	756	101.1	574
증감	-10	-4	-6	0.2	102
증감률	-0.7	-0.5	-0.8	-	21.6

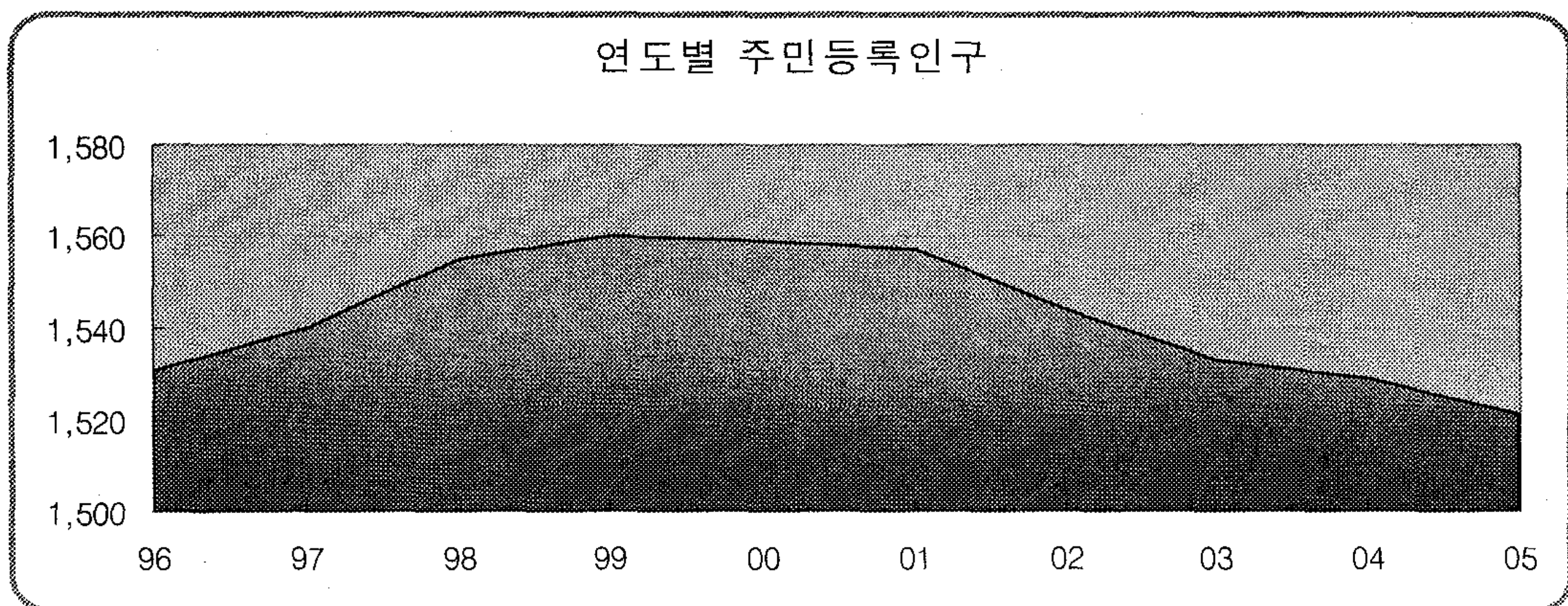



## 5. 연령별 인구

- 지난 10년간 강원도의 연령별 인구를 보면 40세 미만 인구는 감소하였으며, 40세 이상 인구는 증가하였다.
- 2005년 현재 연령별 인구의 구성비를 보면 40~49세 인구가 259천명으로 전체의 17.1%를 차지하여 가장 많고, 그 다음은 30~39세(243천명, 16.1%), 20~29세(216천명, 14.3%) 순이다.
- 연령별 증감을 보면 40~49세 인구가 79천명 증가로 가장 많이 증가하였으며 60~69세 인구가 43천명으로 그 뒤를 이었으며, 가장 많이 감소한 연령은 10~19세 인구로 64천명(24.4%) 감소하였다.

(단위 : 천명, %)

	0-9세	10-19세	20-29세	30-39세	40-49세	50-59세	60-69세	70-79세	80세이상
1996년	199	262	277	262	180	163	108	58	20
2005년	170 (11.2)	198 (13.1)	216 (14.3)	243 (16.1)	259 (17.1)	166 (11.0)	151 (10.0)	79 (5.2)	31 (2.1)
증감	-29	-64	-61	-19	79	3	43	21	11
증감율	-14.5	-24.4	-22.0	-7.3	43.8	2.0	40.2	35.3	57.0

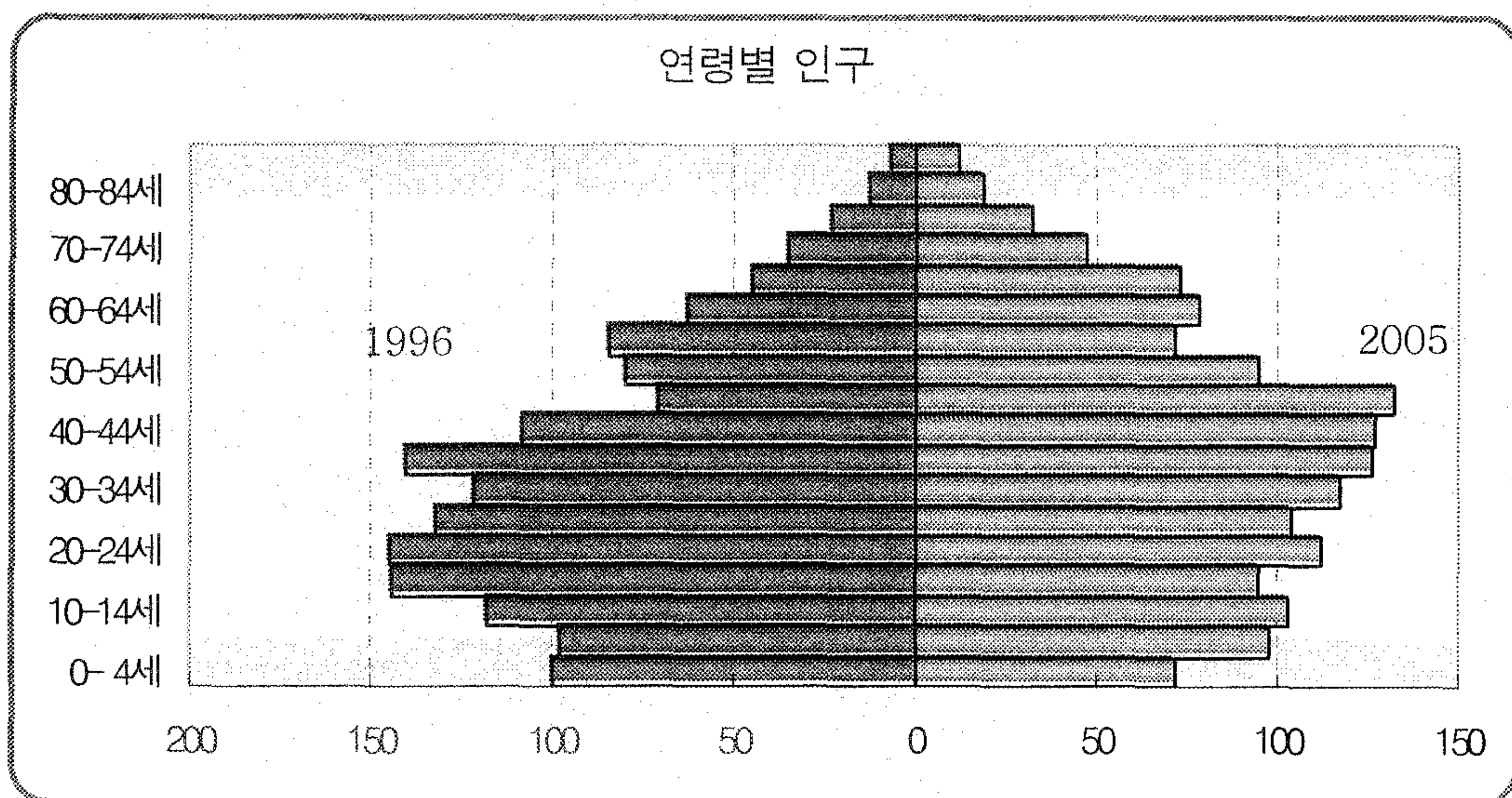

## 6. 인구이동

- 2005년 현재 강원도의 총 전입인구는 246천명으로 1996년에 비해 5천명(2.0%)이 증가하였으며, 총 전출인구도 257천명으로 1996년에 비해 8천명(3.4%) 증가하였다.

(단위 : 명, %)

시점	총전입	총전출	시도내이동			시도간 전입	시도간 전출
			시군구내	시군구간			
				전입	전출		
1996	240,874	248,744	112,694	45,821	45,821	82,359	90,229
2005	245,689	257,162	118,571	46,506	46,506	80,612	92,085
증감	4,815	8,418	5,877	685	685	-1,747	1,856
증감률	2.0	3.4	5.2	1.5	1.5	-2.1	2.1

## 7. 출생, 사망, 혼인, 이혼

- 2005년 한 해 동안 출생 12,537명, 사망 10,506명으로 10년 전인 1996년에 비해 출생 6,812명(35.2%), 611명(5.5%) 감소하였다.
- 혼인, 이혼의 경우 각각 8,496건, 4,105건으로 10년 전인 1996년에 비해 혼인은 4,207건(33.1%) 감소하였으며 이혼의 경우 1,638건(66.4%) 증가하였다.

(단위 : 명, %, %p)

	출생	사망	혼인	이혼
1996년	19,349	11,117	12,703	2,467
2005년	12,537	10,506	8,496	4,105
증감	-6,812	-611	-4,207	1,638
증감률	-35.2	-5.5	-33.1	66.4



## 8. 남북이산가족

- 강원도 전체 인구 중 북한에 이산가족이 있는 인구는 43천명(2.9%)으로 전국에서 가장 높은 비율을 나타냈다.
- 북한에 부모를 둔 인구는 2,877명, 자녀 415명, 배우자 334명, 형제자매 5,630명 등으로 나타났다.

(단위 : 명, %)

구분	계	이산가족 있음						이산가족 없음
			부모	자녀	배우자	형제 자매	기타 친인척	
강원도	1,460,770	42,682	2,877	415	334	5,630	33,426	1,418,088
구성비	100.0	2.9	0.20	0.03	0.02	0.39	2.29	97.1

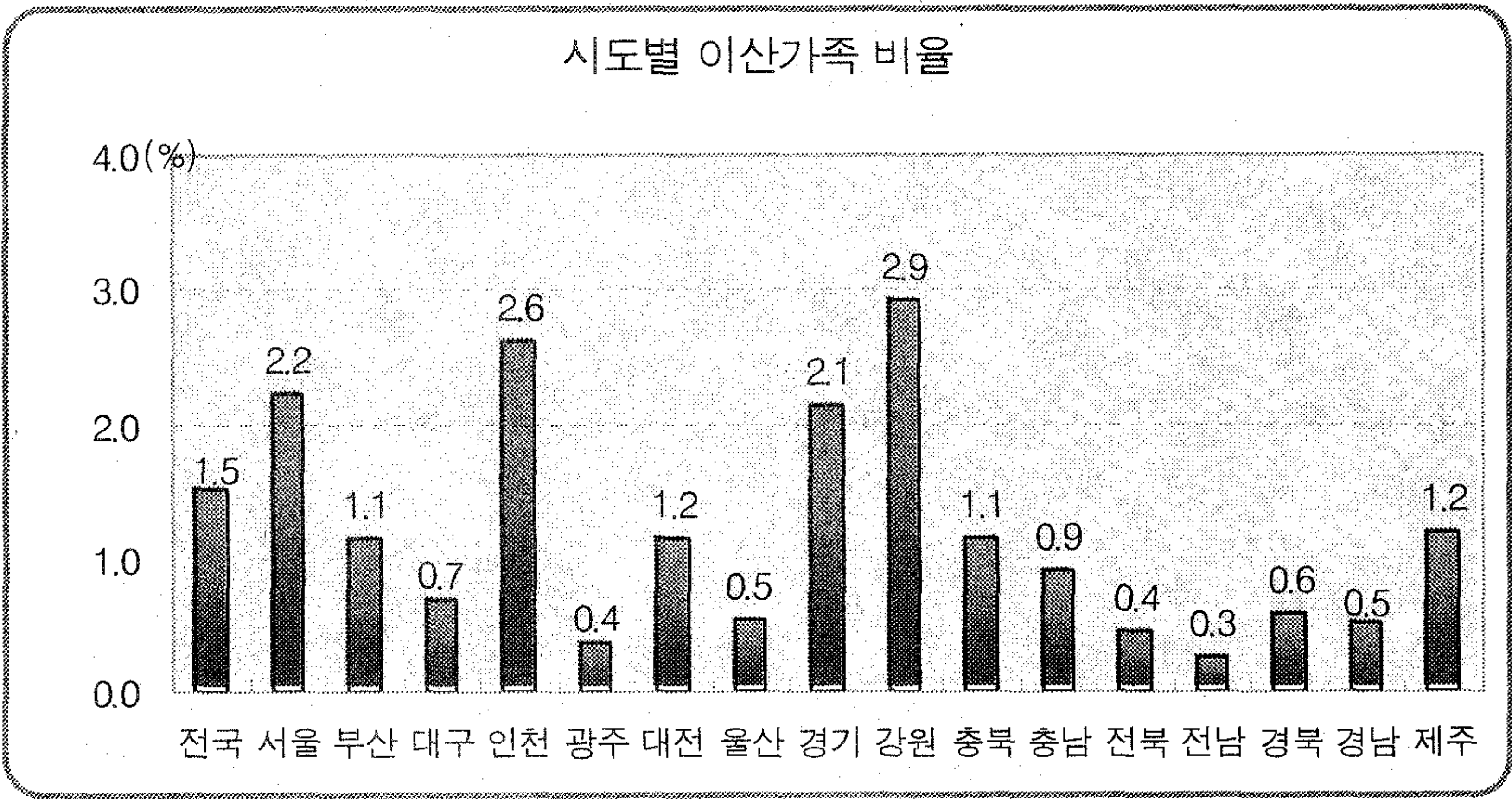

### Ⅲ . 고용·소득

#### 9. 경제활동인구

- 15세 이상 인구는 10년 전에 비하여 3.4% 증가한 1,166천명이고, 노동력 공급을 나타내는 경제활동인구는 2.6% 증가한 683천명이다. 이 중 취업자는 671천명으로 10년 전과 비교하여 1.6% 증가하였고, 실업자는 7천명이 증가한 12천명으로 나타났다.
- 경제활동참가율은 10년 전에 비해 0.5%p 감소한 58.5%이며, 실업률은 0.8%에서 1.8%로 1.0%p가 증가하였다.

(단위 : 천명, %, %p)

	15세이상 인 구	경제활동 인 구	취업자	실업자	비경제활동 인 구	경제활동 참 가 율	실업률
1996년	1,128	665	660	5	463	59.0	0.8
2005년	1,166	683	671	12	484	58.5	1.8
증감	38	18	11	7	21	-0.5	1.0
증감률	3.4	2.6	1.6	140.0	4.5	-	-

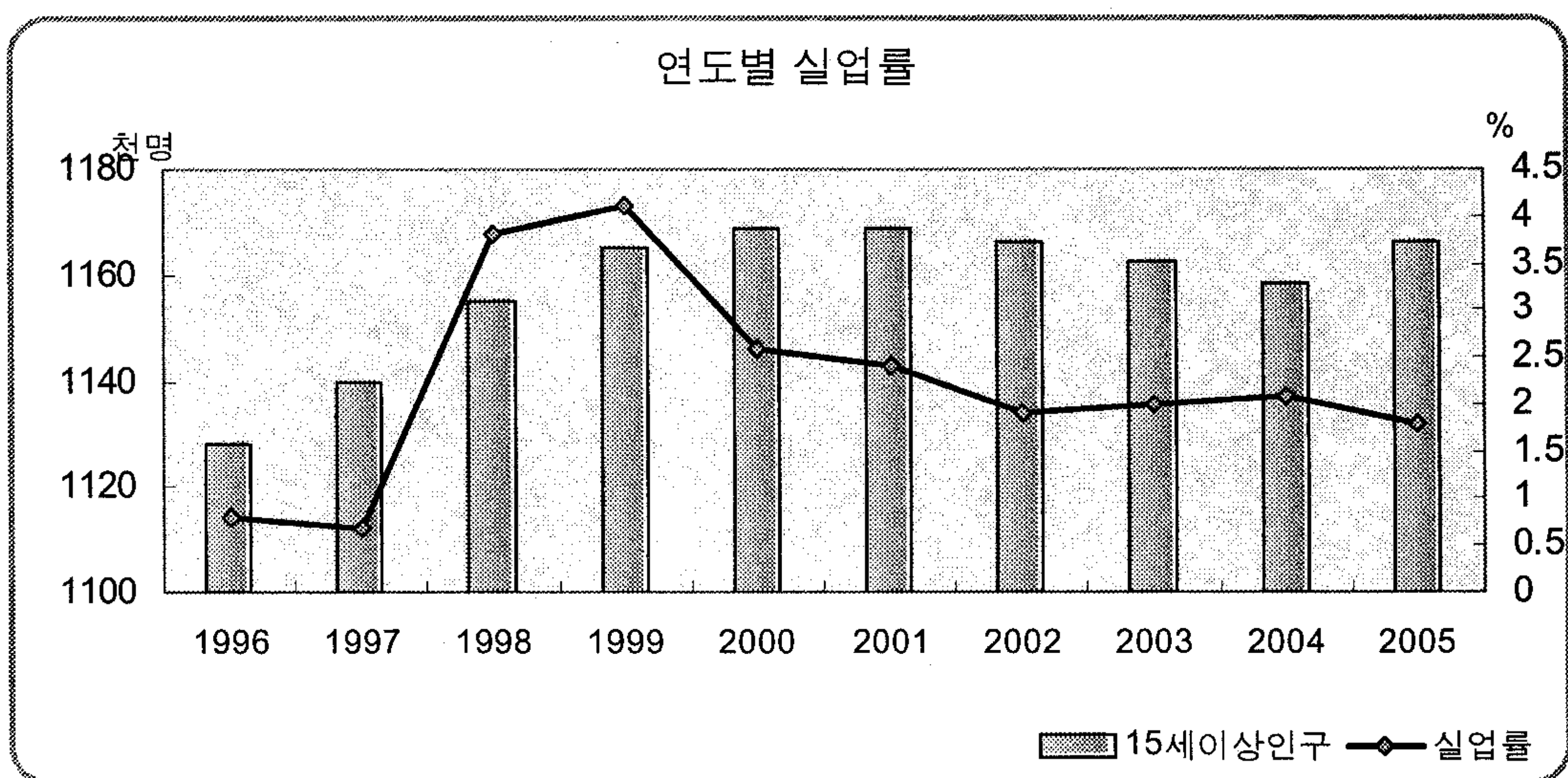



## 10. 산업별 취업자

- 산업별 취업자를 보면 농림어업 취업자는 10년 전에 비해 29천명 감소한 110천명이며, 광공업 취업자는 26천명 감소한 52천명이다. 반면 사회간접자본 및 기타서비스업 취업자는 65천명 증가한 508천명이다.

(단위 : 천명, %)

	취업자	농림어업	광공업	제조업	사회간접자본 기타서비스업	건설업
1996년	660	139	78	75	443	74
2005년	671	110	52	45	508	59
	(100.0)	(16.4)	(7.8)	(6.8)	(75.8)	(8.8)
증감	11	-29	-26	-30	65	-15
증감률	1.6	-20.7	-32.9	-39.5	14.7	-20.3

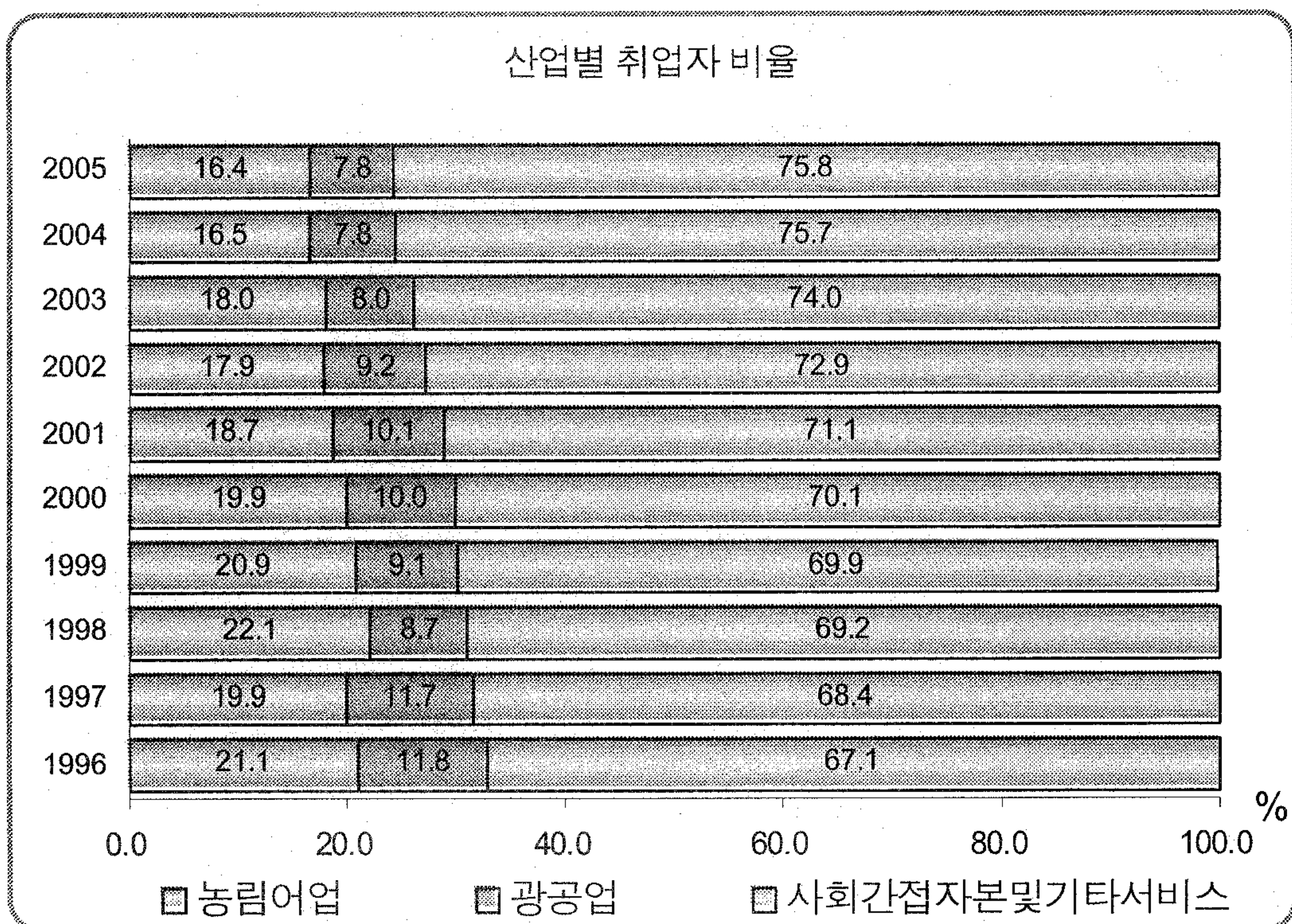

## 11. 직업별 취업자

○ 2000년 한국표준 직업분류 5차 개정 이후 직업별 취업자의 변화를 살펴보면 전문가가 21천명 증가로 2000년에 비해 가장 많이 증가하였으며, 기술공 및 준전문가 12천명, 사무종사자 11천명 순으로 증가하였다. 반면 판매종사자와 기능원 및 관련 기능 종사자가 20천명 감소로 2000년에 비해 가장 많이 감소하였으며, 농림어업 종사자 18천명, 의회의원, 고위임직원 및 관리자가 2천명 순으로 감소하였다.

- 직업별 취업자의 구성비는 서비스종사자가 109천명(16.3%)로 가장 많이 차지하며 농림어업 숙련종사자 104천명(15.5%), 단순노무종사자 84천명(12.5%) 순이다.

(단위 : 천명, %, %p)

	2000년	2005년	구성비	증감	증감률
취업자	668	671	(100.0)	3	0.4
0. 의회의원, 고위임직원 및 관리자	19	17	(2.6)	-2	-9.5
1. 전문가	32	53	(7.9)	21	64.7
2. 기술공 및 준전문가	27	39	(5.8)	12	45.2
3. 사무 종사자	69	80	(11.9)	11	15.5
4. 서비스 종사자	100	109	(16.3)	9	9.4
5. 판매 종사자	95	76	(11.3)	-20	-20.5
6. 농업, 임업 및 어업숙련 종사자	122	104	(15.5)	-18	-14.7
7. 기능원 및 관련 기능 종사자	74	54	(8.1)	-20	-26.9
8. 장치,기계조작 및 조립 종사자	56	55	(8.1)	-1	-2.5
9. 단순 노무 종사자	74	84	(12.5)	10	13.6



## 12. 지역내총생산(GRDP)

○ 2005년 강원도의 GRDP는 10년 전과 비교하여 48.3% 증가로 전국의 GRDP 증가율(64.0%)보다 낮았다.

- 2000년 기준년가격을 보면 강원도의 GRDP는 10년 전과 비교, 10.1% 증가로 전국의 GRDP 증가율 30.7%보다 낮았다.

(단위 : 백만원, %, %p)

	당해년 가격			2000년 기준년 가격		
	전국	강원도	비중	전국	강원도	비중
1996	459,378,982	13,962,169	3.0	516,296,494	15,991,583	3.1
2005	753,450,321	20,704,212	2.7	674,996,593	17,607,186	2.6
증감	294,071,339	6,742,043	-0.3	158,700,099	1,615,603	-0.5
증감률	64.0	48.3		30.7	10.1	

연도별 GRDP

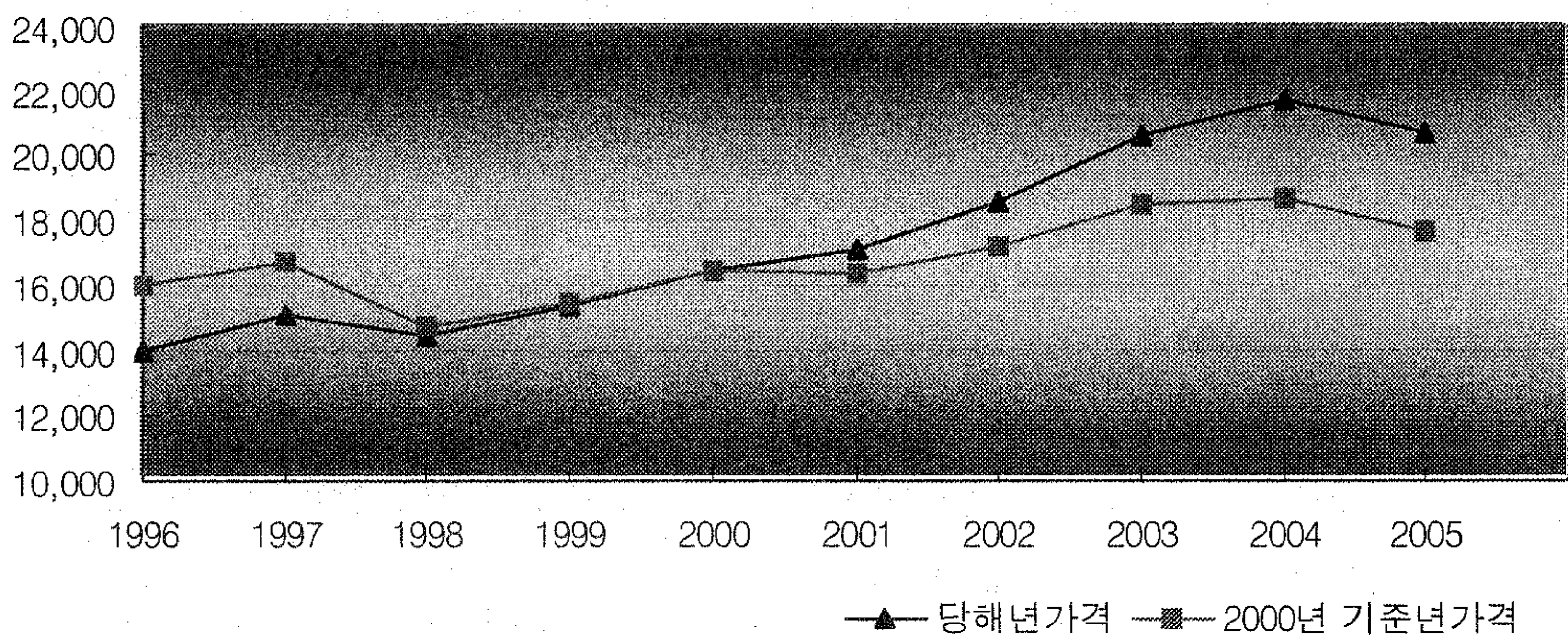



### 13. 화폐발행 및 환수

- 2005년 강원도의 화폐발행액은 9,438억원으로 10년 전인 1996년에 비해 3,004억원 감소하였으며, 환수액은 11,068억원으로 1996년에 비해 2,116억원 감소하였다.

(단위 : 억원, %)

	강원도		강원본부		강릉본부	
	화폐발행	화폐환수	화폐발행	화폐환수	화폐발행	화폐환수
1996	12,442	13,184	6,147	6,331	6,295	6,853
2005	9,438	11,068	4,502	4,312	4,935	6,755
증감	-3,004	-2,116	-1,645	-2,019	-1,360	-98
증감률	-24.1	-16.0	-26.8	-31.9	-21.6	-1.4

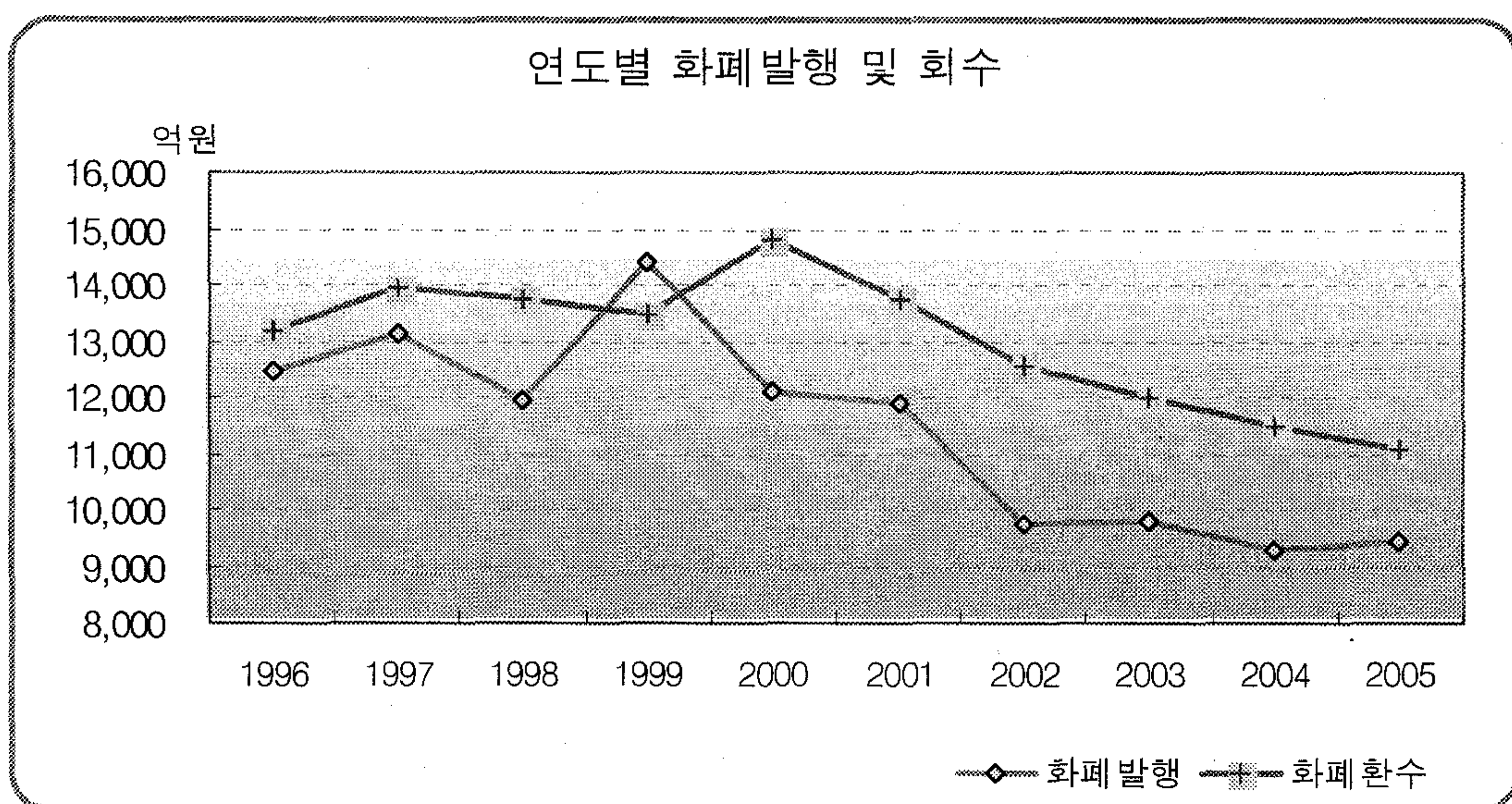



## 14. 예금은행 여수신

- 2005년도 말 기준 예금은행 저축성예금은 65,676억원으로 10년 전인 1996년에 비해 228.4% 증가하였으며, 요구불예금은 17,194억원으로 53.7% 증가하였다. 대출금은 88,989억원으로 10년 전과 비교하여 170.4% 증가하였다.

(단위 : 억원, %)

	저축성예금	요구불예금	대출금
1996	19,997	11,185	32,908
2005	65,676	17,194	88,989
증감	45,679	6,009	56,081
증감률	228.4	53.7	170.4

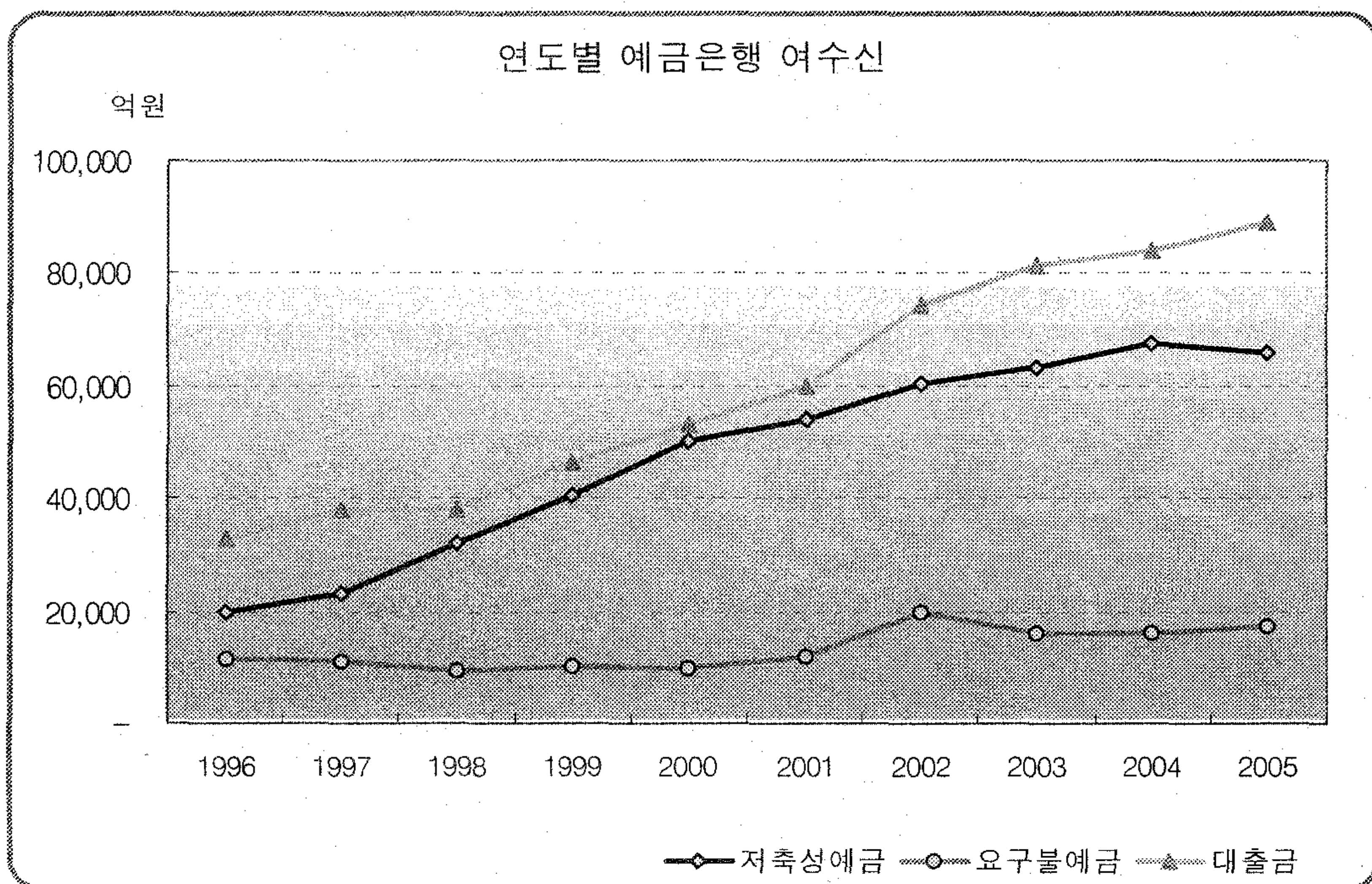



## 15. 금융기관

- 강원도의 금융기관을 종류별로 보면 한국은행은 2개로 10년 전에 비해 2개(50.0%) 감소하였으며, 시중은행은 69개로 23개(50.0%) 증가하였으며, 특수은행은 68개로 4개 증가, 기타은행은 2개(100.0%) 감소하였다.

(단위 : 개소, %)

	한국은행	시중은행	특수은행	기타은행
1995	4	46	64	2
2004	2	69	68	0
증감	-2	23	4	-2
증감률	-50.0	50.0	6.3	-100.0

연도별 금융기관

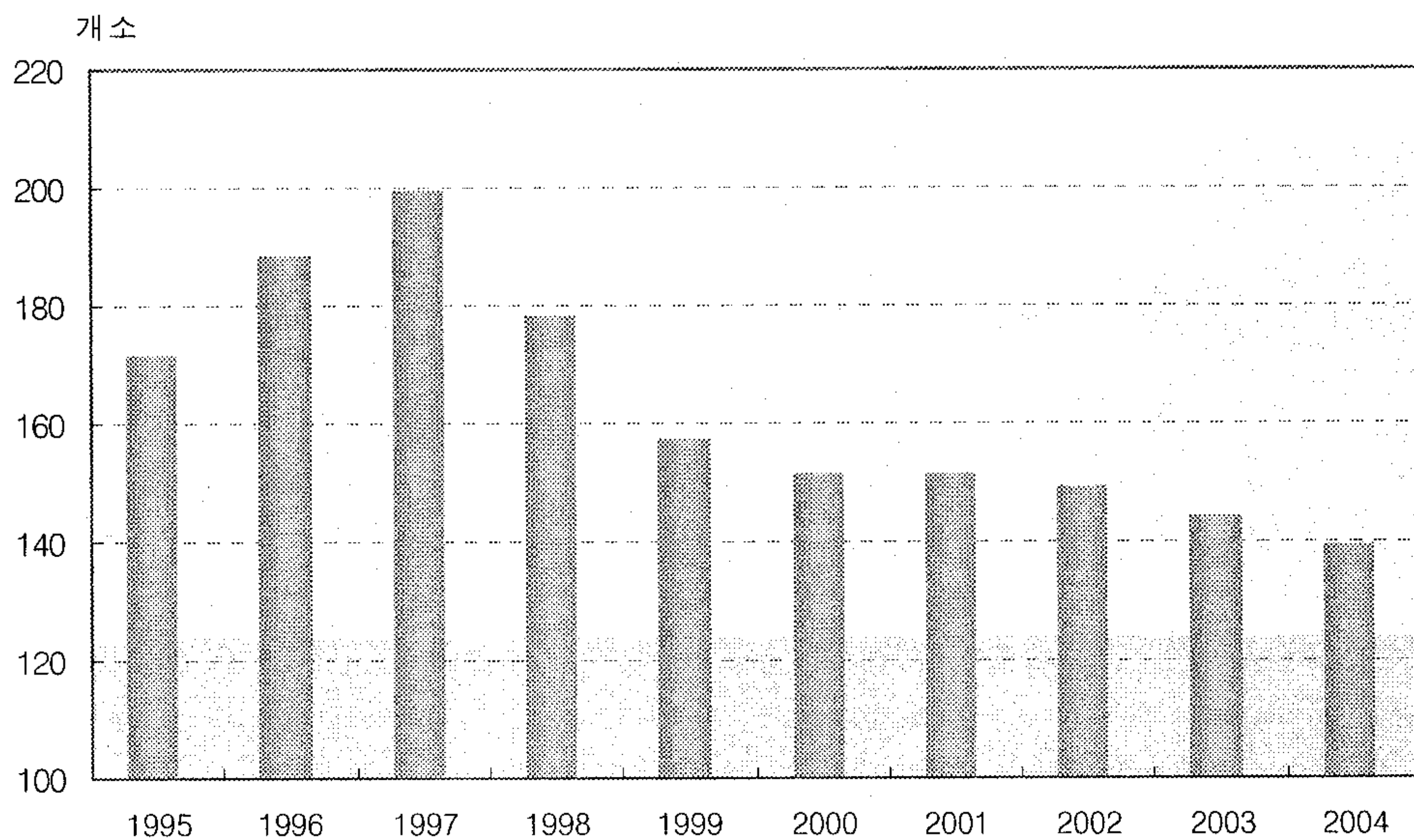

## IV. 농림·어업

### 16. 농가 및 농가인구

- 지난 10년간 강원도의 농가수는 8천호(9.6%) 농가인구는 65천명(23.1%) 감소하였다.
- 성별로 보면 강원도의 농가인구 중 남자는 106천명이며, 여자는 110천명으로 여자가 남자보다 4천명 더 많다.

(단위 : 가구, 명)

	농가	농가인구		
		계	남	여
1995	83,126	281,260	140,360	140,900
2004	75,154	216,413	106,391	110,023
증감	-7,972	-64,847	-33,969	-30,877
증감률	-9.6	-23.1	-24.2	-21.9

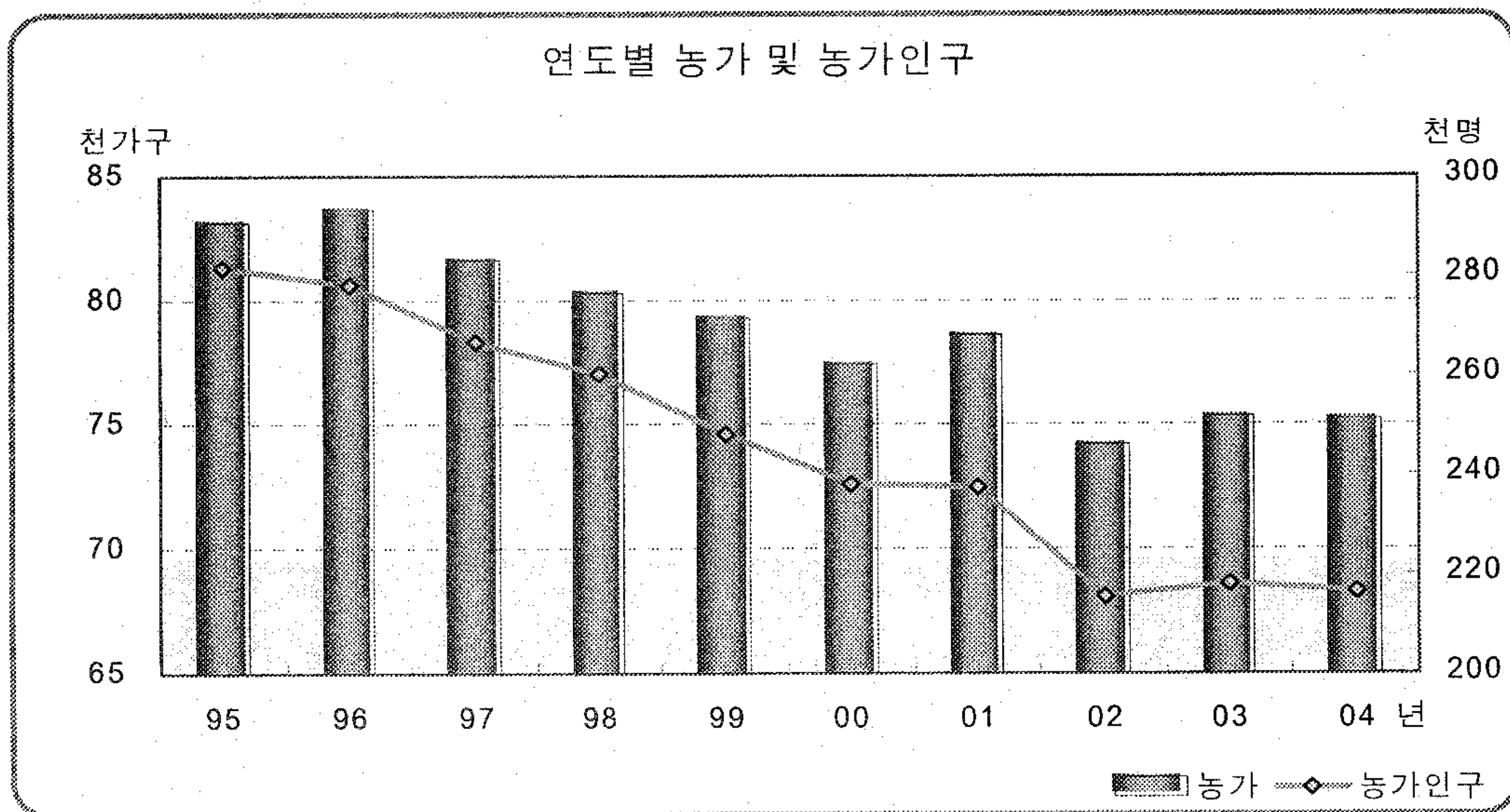



## 17. 경영주 연령별 농가수

- 지난 10년간 강원도의 경영주의 연령별 농가수를 보면 50~59세의 경영주가 17천가구로 가장 많이 감소하였으며, 60~69세의 경영주가 28천가구로 가장 많이 증가하였다.

(단위 : 가구, %)

	계	20세미만	20-29세	30-39세	40-49세	50-59세	60-69세	70세이상
1995	83,126	8	866	10,123	15,273	25,743	21,413	9,700
2004	75,154 (100.0)	0 (0.0)	152 (0.2)	2,493 (3.3)	13,809 (18.4)	17,269 (23.0)	27,516 (36.6)	13,916 (18.5)
증감	-7,972	-8	-714	-7,630	-1,464	-8,474	6,103	4,216
증감율	-9.6	-100.0	-82.4	-75.4	-9.6	-32.9	28.5	43.5

경영주 연령별 농가인구

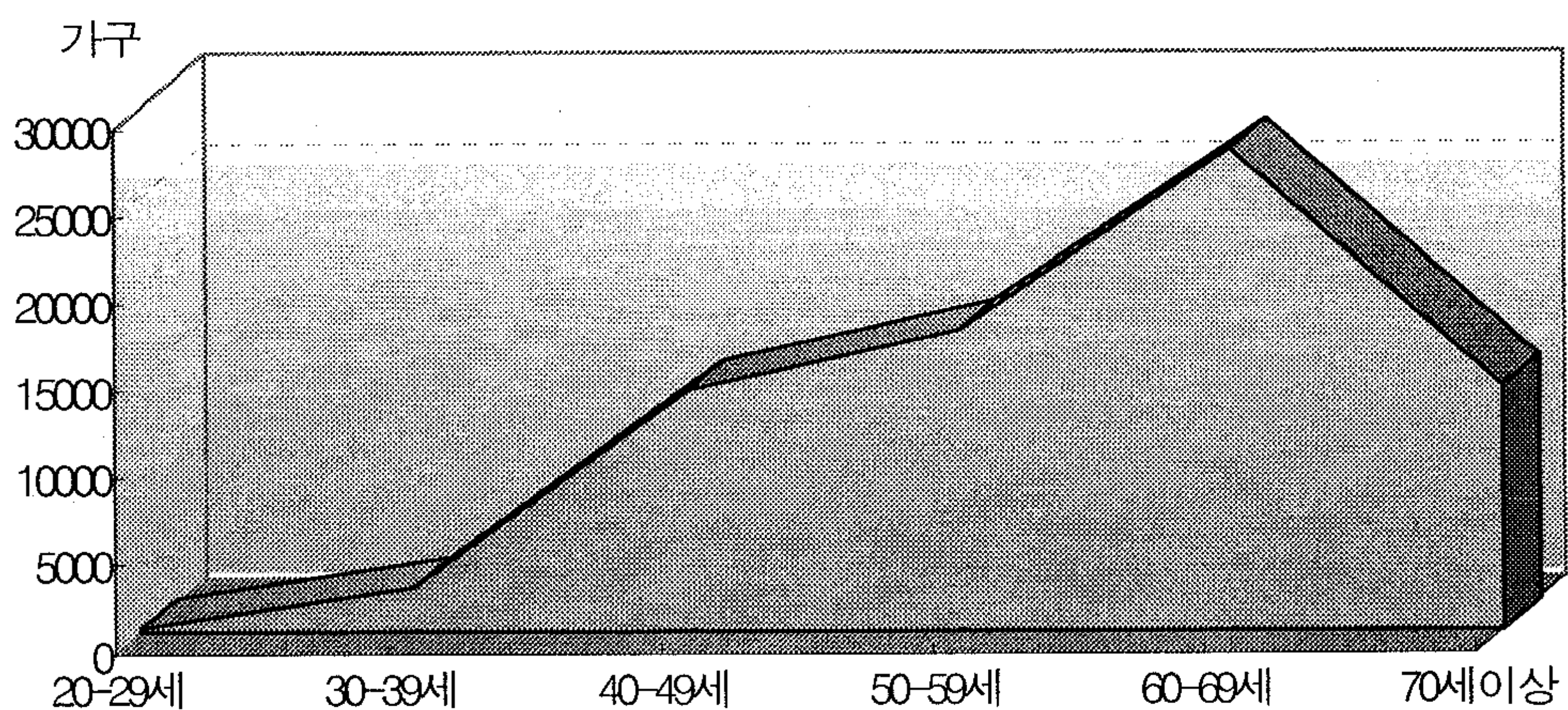

## 18. 영농형태별 농가수

○ 강원도의 영농형태별 농가수를 보면 10년 전인 1995년에 비해 화훼 농가가 149.4%로 가장 큰 폭으로 증가하였으며, 축산농가가 49.3%로 가장 큰 폭으로 감소하였다.

- 2004년 현재 영농형태별 농가수를 보면 논벼가 41.2%(31천가구)로 가장 많이 차지하며, 채소농가 25.3%(19천가구), 일반밭작물 19.3%(14천가구) 순이다.

(단위 : 가구, %)

시점	계	논벼	과수	채소	특용작물	화훼	일반밭작물	축산	기타
1995	83,126	36,394	1,255	16,445	3,619	178	14,325	10,603	307
2004	75,154 (100.0)	30,981 (41.2)	1,538 (2.0)	18,996 (25.3)	3,117 (4.1)	444 (0.6)	14,485 (19.3)	5,376 (7.2)	217 (0.3)
증감	-7,972	-5,413	283	2,551	-502	266	160	-5,227	-90
증감률	-9.6	-14.9	22.5	15.5	-13.9	149.4	1.1	-49.3	-29.3

<영농형태별 농가수>

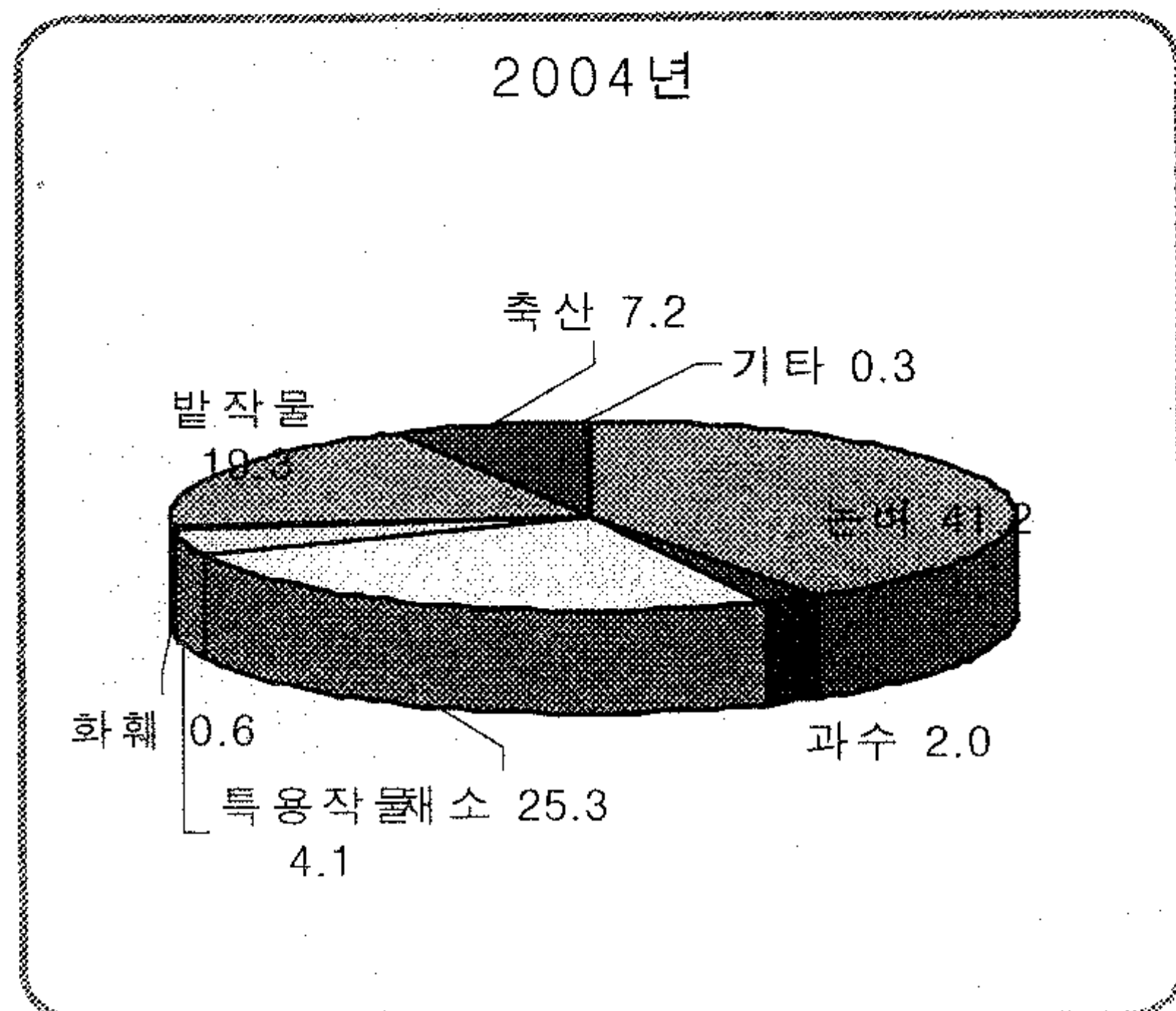
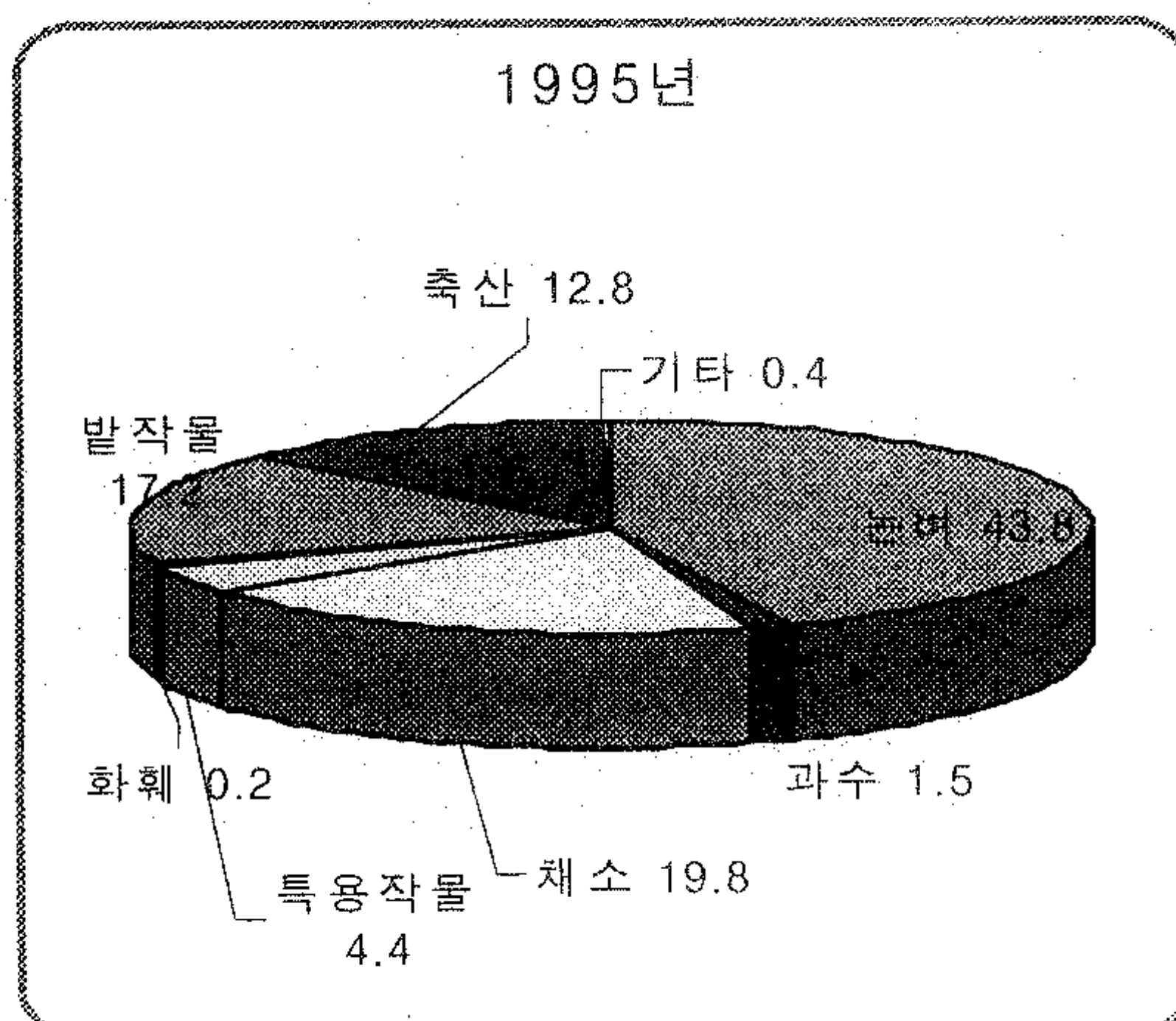



## 19. 경지면적

- 강원도의 경지면적은 117,012ha로 10년 전인 1996년에 비해 4,542ha(3.7%) 감소하였다.
- 논은 49,245ha로 2,652ha(5.1%)감소하였고, 밭은 67,767ha로 1,890ha(2.7%) 감소하였다.

(단위 : ha, %)

	경지면적		
	계	논	밭
1996	121,554	51,897	69,657
2005	117,012	49,245	67,767
증감	-4,542	-2,652	-1,890
증감률	-3.7	-5.1	-2.7

## 20. 식량작물 생산량

- 2005년 현재 식량작물 생산량은 307천M/T로 10년 전인 1996년에 비해 9천M/T 감소하였다.
- 종류별로 보면 두류는 20천M/T로 1996년에 비해 6천M/T 증가한 반면 잡곡 8천M/T, 미곡 5천M/T 감소하였다.

(단위 : M/T, %)

	식량작물	미곡	맥류	잡곡	두류	서류
1996	315,507	213,189	1,105	38,899	13,714	48,600
2005	306,980 (100.0)	207,775 (67.7)	770 (0.3)	30,691 (10.0)	19,642 (6.4)	48,102 (15.7)
증감	-8,527	-5,414	-335	-8,208	5,928	-498
증감률	-2.7	-2.5	-30.3	-21.1	43.2	-1.0

## 21. 과실 생산량

- 10년 전인 1996년과 비교하면 과실의 생산량은 포도가 3,257M/T로 가장 큰 폭으로 증가하였으며, 사과가 1,506M/T로 가장 큰 폭으로 감소하였다.
- 과실의 종류별 비율을 보면 복숭아가 9,177M/T로 전체의 40.4%를 차지하여 가장 많고, 배 5,440M/T(23.9%), 포도 3,257M/T(14.3%) 순이다.

(단위 : M/T, %)

	총	사과	배	감	포도	복숭아	자두	기타
1996	15,623	4,731	2,312	699	1,354	5,230	446	851
2005	22,727 (100.0)	1,506 (6.6)	5,440 (23.9)	1,000 (4.4)	3,257 (14.3)	9,177 (40.4)	505 (2.2)	1,842 (8.1)
증감	7,104	-3,225	3,128	301	1,903	3,947	59	991
증감율	45.5	-68.2	135.3	43.1	140.5	75.5	13.2	116.5

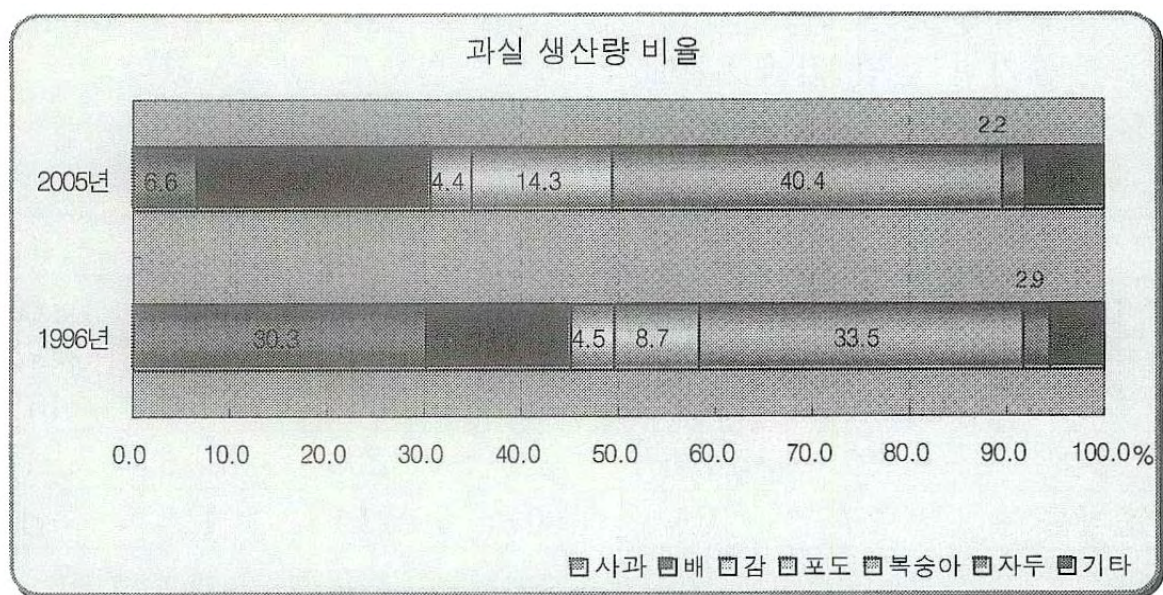



## 22. 가축사육

○ 2005년 현재 강원도의 한육우 사육을 살펴보면 사육가구 16,838 가구, 사육두수 138천두수로 10년 전인 1996년과 비교하여 각각 18,259가구(52%), 36천두수(20.5%) 감소하였다.

- 돼지의 경우 사육가구는 326가구(36.9%) 감소하여 557가구인 반면, 사육두수는 422천두수로 176천두수(71.4%) 증가하였다.

(단위 : 가구, 천두수, %)

	한육우		돼지		개		닭		오리	
	가구	천두수	가구	천두수	가구	천두수	가구	천두수	가구	천두수
1996	35,097	174	883	246	44,131	143	21,990	3,514	857	43
2005	16,838	138	557	422	34,182	142	15,663	4,367	1,084	52
증감	-18,259	-36	-326	176	-9,949	0	-6,327	853	227	9
증감률	-52.0	-20.5	-36.9	71.4	-22.5	-0.2	-28.8	24.3	26.5	20.3

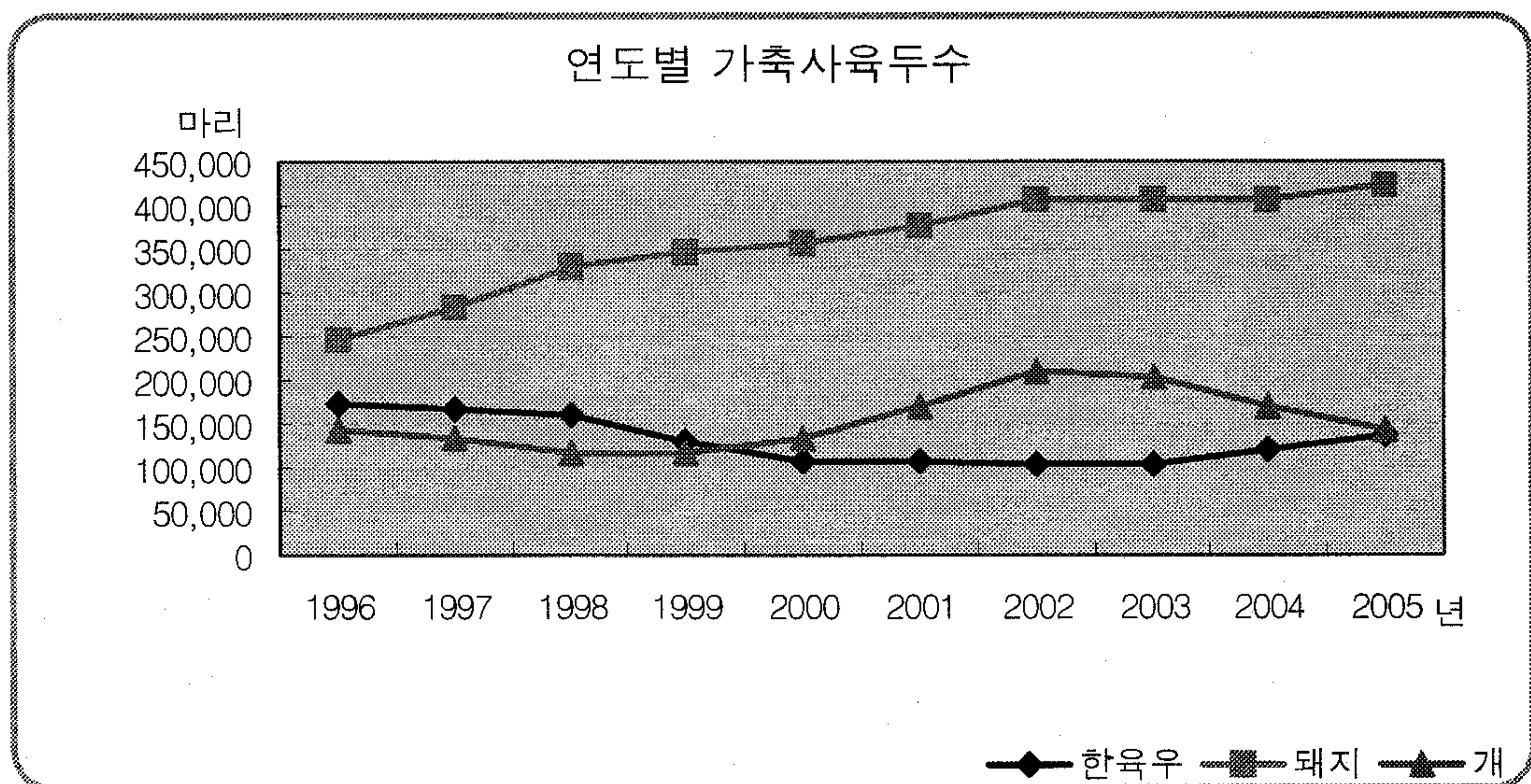

## 23. 농업용 기계·기구 보유 현황

- 지난 10년간 강원도의 농업용 기계·기구 보유현황을 살펴보면 곡물건조기 1,037대(59.8%) 증가, 동력방제기 35,903대(96.2%) 감소로 가장 두드러진다.

(단위 : 개)

	1996	2005	증감	증감률
경운정지용기구	59,401	63,875	4,474	7.5
동력이앙기	17,316	21,712	4,396	25.4
곡물건조기	1,734	2,771	1,037	59.8
농산물건조기(평면식)	8,044	9,943	1,899	23.6
동력방제기	37,320	1,417	-35,903	-96.2
바인더	7,673	5,935	-1,738	-22.7
콤바인	2,760	4,218	1,458	52.8

## 24. 산림면적 및 임목축적

- 10년 동안 강원도의 산림면적은 25천ha가 감소하였으며 종류별로 보면 국유림 3천ha, 공유림 1천ha 증가하였으며 사유림은 30천ha 감소하였다.
- 10년 전과 비교해 볼 때 임목축적은 13,786천m<sup>3</sup>가 증가하였으며 종류별로 보면 국유림 626천m<sup>3</sup>, 공유림 2,873천m<sup>3</sup>, 사유림 10,286천m<sup>3</sup> 증가하였다.

(단위 : ha, 1000m<sup>3</sup>)

		산림면적				임목축적		
		국유림	공유림	사유림		국유림	공유림	사유림
1995	659,776	19,239	100,097	540,440	34,524	884	5,712	27,928
2004	634,531 (100.0)	22,162 (3.5)	101,282 (16.0)	511,087 (80.5)	48,310 (100.0)	1,510 (3.1)	8,585 (17.8)	38,214 (79.1)
증감	-25,245	2,923	1,185	-29,353	13,786	626	2,873	10,286
증감률	-3.8	15.2	1.2	-5.4	39.9	70.8	50.3	36.8



## 25. 어가 및 어가인구

○ 2004년 기준 강원도의 어가를 보면 10년 전인 1995년과 비교하여 1,645가구가 감소한 4,352가구이며, 어가인구는 8,407명 감소한 12,895명이다.

- 15세 이상의 가구원 중 어업종사가구원은 5,483명으로 10년 전인 1995년과 비교하여 1,058명(16.2%) 감소하였다.

(단위 : 가구, 명, %)

	어가수	어가인구	어업종사가구원
1995	5,997	21,302	6,541
2004	4,352	12,895	5,483
증감	-1,645	-8,407	-1,058
증감률	-27.4	-39.5	-16.2

연도별 어가 및 어가수

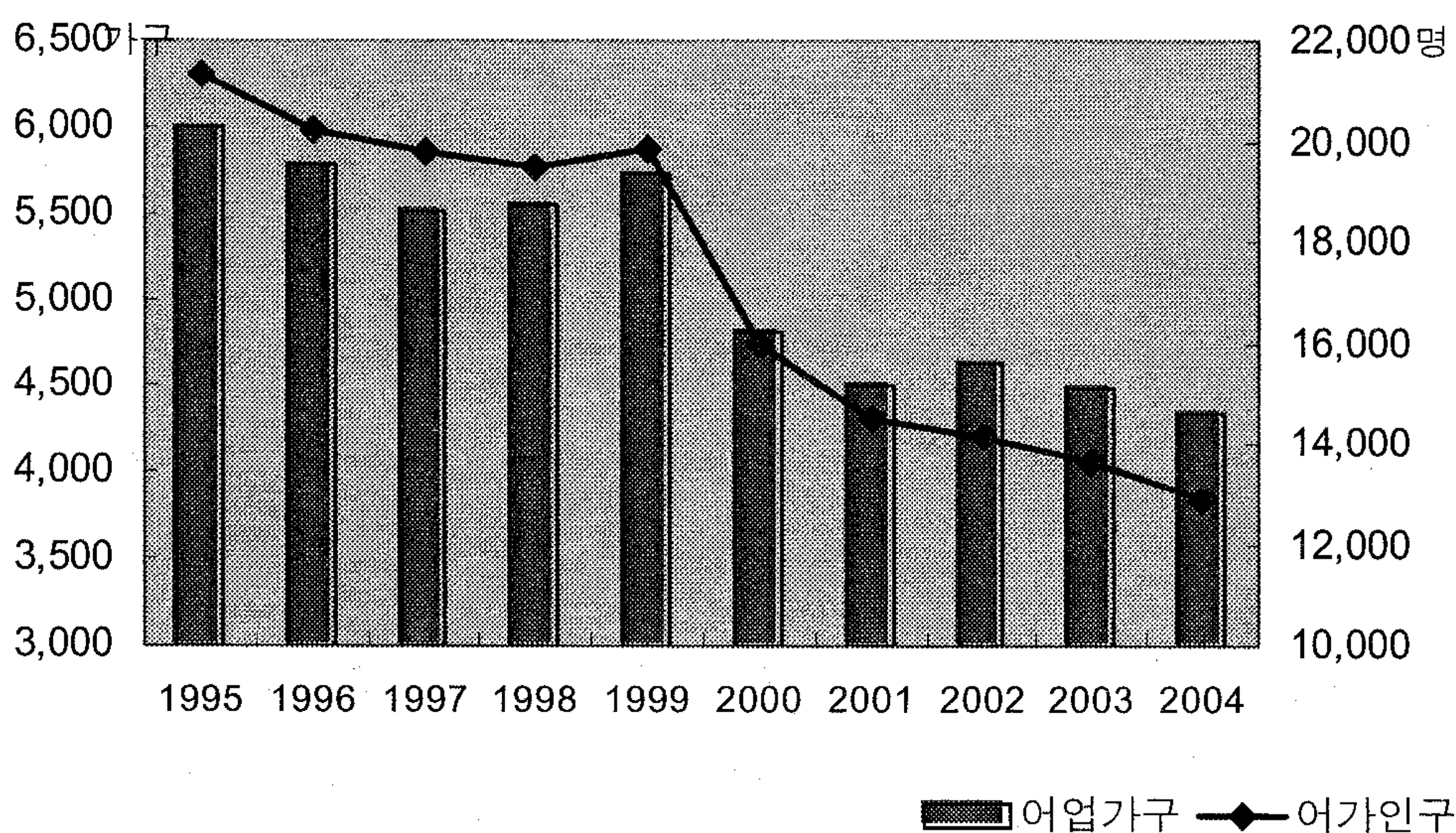

## V. 사업체·물가

### 26. 사업체수

- 2004년 강원도의 총 사업체수는 116,338개로 10년전인 1995년에 비해 15,674개(15.6%)가 증가하였다.
- 사업체 구분별로 보면 단독사업체가 112,638개로 16,795개가 증가하였으며 본사, 본점이 530개로 77개 증가하였다. 반면 공장, 지사, 영업소는 3,170개로 1,198개 감소하였다.

(단위 : 개, %)

	총	단독사업체	공장,지사,영업소	본사,본점
1995	100,664	95,843	4,368	453
2004	116,338	112,638	3,170	530
증감	15,674	16,795	-1,198	77
증감률	15.6	17.5	-27.4	17.0

- 산업별 사업체수를 보면 숙박 및 음식점업이 33,380개로 전체의 28.7%로 가장 많으며 도매 및 소매업 30,418개(26.1%), 기타 공공, 수리, 개인 서비스업 13,229개(11.4%) 순이다.
- 10년 전인 1995년과 비교하여 보면 통신업이 79.3%로 가장 큰 폭으로 증가하였으며 보건 및 사회복지사업 67.6%, 운수업 65.3% 순이다.



(단위 : 개, %)

	1995	2004	구성비	증감	증감률
총	100,664	116,338	100.0	15,674	15.6
농업 및 임업	90	115	0.1	25	27.8
어업	38	14	0.0	-24	-63.2
광업	186	138	0.1	-48	-25.8
제조업	6,708	6,538	5.6	-170	-2.5
전기, 가스 및 수도사업	93	102	0.1	9	9.7
건설업	2,585	3,831	3.3	1,246	48.2
도매 및 소매업	33,750	30,418	26.1	-3,332	-9.9
숙박 및 음식점업	25,706	33,380	28.7	7,674	29.9
운수업	5,947	9,831	8.5	3,884	65.3
통신업	242	434	0.4	192	79.3
금융 및 보험업	1,299	1,317	1.1	18	1.4
부동산 및 임대업	2,325	2,979	2.6	654	28.1
사업서비스업	1,392	2,108	1.8	716	51.4
공공행정 국방 및 사회보장 행정	980	820	0.7	-160	-16.3
교육 서비스업	3,572	4,366	3.8	794	22.2
보건 및 사회복지사업	1,391	2,332	2.0	941	67.6
오락, 문화, 운동 관련 서비스업	3,509	4,386	3.8	877	25.0
기타 공공, 수리, 개인 서비스업	10,851	13,229	11.4	2,378	21.9
가사 서비스업		-	-	-	-
국제 및 외국기관		-	-	-	-

## 27. 사업체 종사자수

○ 2004년 강원도 사업체 종사자수를 보면 437천명으로 10년 전인 1995년에 비해 32천명(8.0%) 증가하였다.

- 종사자 규모별로 보면 1~4명이 178천명으로 전체의 40.8%로 가장 많으며 20~49명이 61천명으로 13.9%, 5~9명이 53천명으로 12.2% 순이다.

(단위 : 명, %)

	강원도	1~4명	5~9명	10~19명	20~49명	50~99명	100인이상
1995	404,572	150,708	40,804	39,200	57,139	33,794	82,927
2004	436,787	178,103	53,195	47,085	60,765	34,545	63,094
	(100.0)	(40.8)	(12.2)	(10.8)	(13.9)	(7.9)	(14.4)
증감	32,215	27,395	12,391	7,885	3,626	751	-19,833
증감률	8.0	18.2	30.4	20.1	6.3	2.2	-23.9

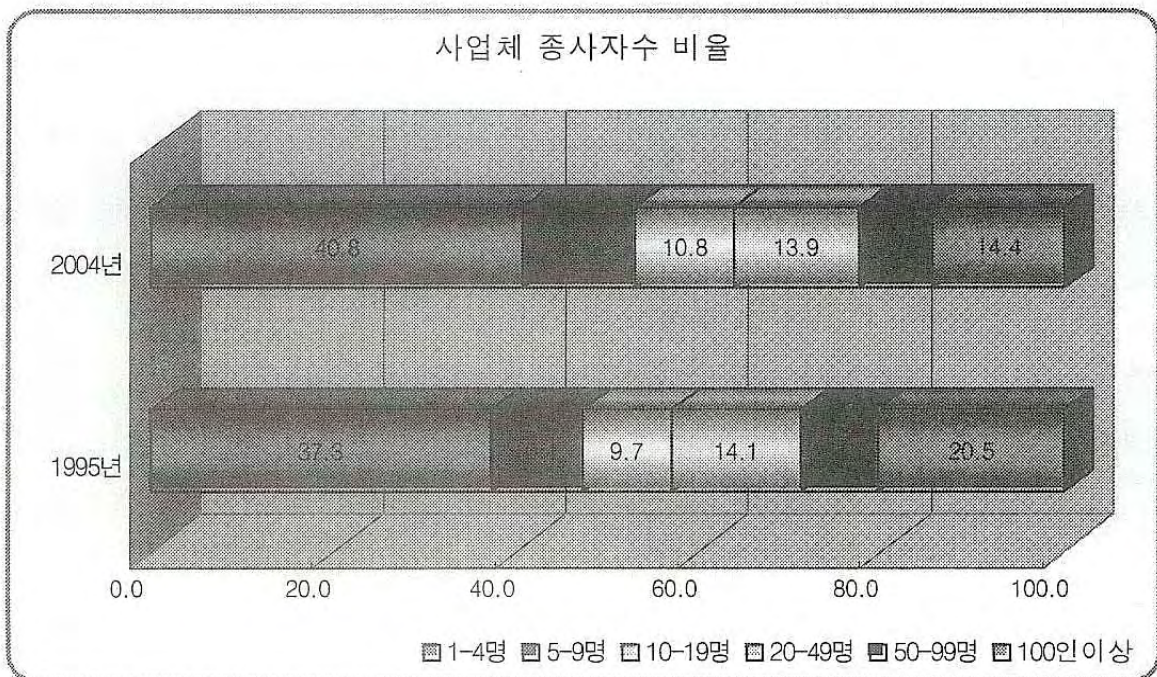



## 28. 산업생산·출하·재고지수

- 2005년 강원도의 산업생산지수는 108.2이며, 생산자제품 출하지수는 109.6, 재고지수는 143.0이다.
- 10년 전인 1996년과 비교하여 보면 생산·출하·재고 각각 3.0, 7.1, 28.2 증가하였다.

(단위 : 2000=100 원지수, %)

	생산		출하		재고	
	지수	전년비	지수	전년비	지수	전년비
1996	105.2	5.4	102.5	5.8	114.8	22.4
2005	108.2	-3.7	109.6	-3.4	143.0	22.9
증감	3.0		7.1		28.2	

연도별 산업활동지수

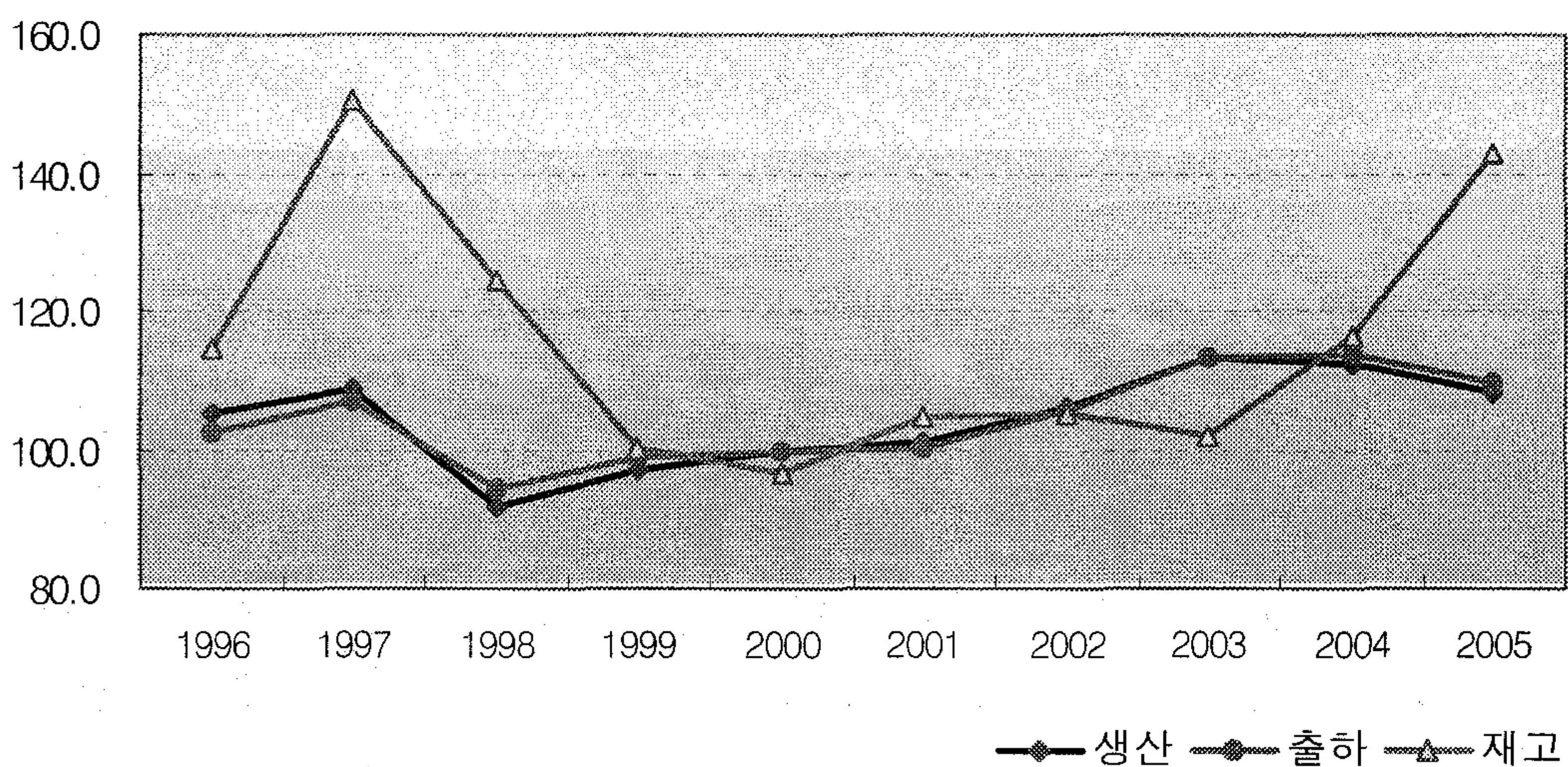

## 29. 소비자물가지수

- 소비자물가지수는 10년 전인 1996년과 비교하여 37.1% 증가하였다.  
 상품성질별로 보면 농축산물이 54.6%, 공업제품이 36.2%, 집세가 3.1%, 공공서비스 37.2%, 개인서비스 42.3% 증가하였다.

(2000=100)

	총지수	상품성질별				
		농축산물	공업제품	집세	공공서비스	개인서비스
1996	85.8	85.7	83.6	102.4	82.9	86.5
2005	117.6	132.5	113.9	105.6	113.7	123.1
증감	31.8	46.8	30.3	3.2	30.8	36.6
증감률	37.1	54.6	36.2	3.1	37.2	42.3

연도별 소비자물가지수(2000=100)

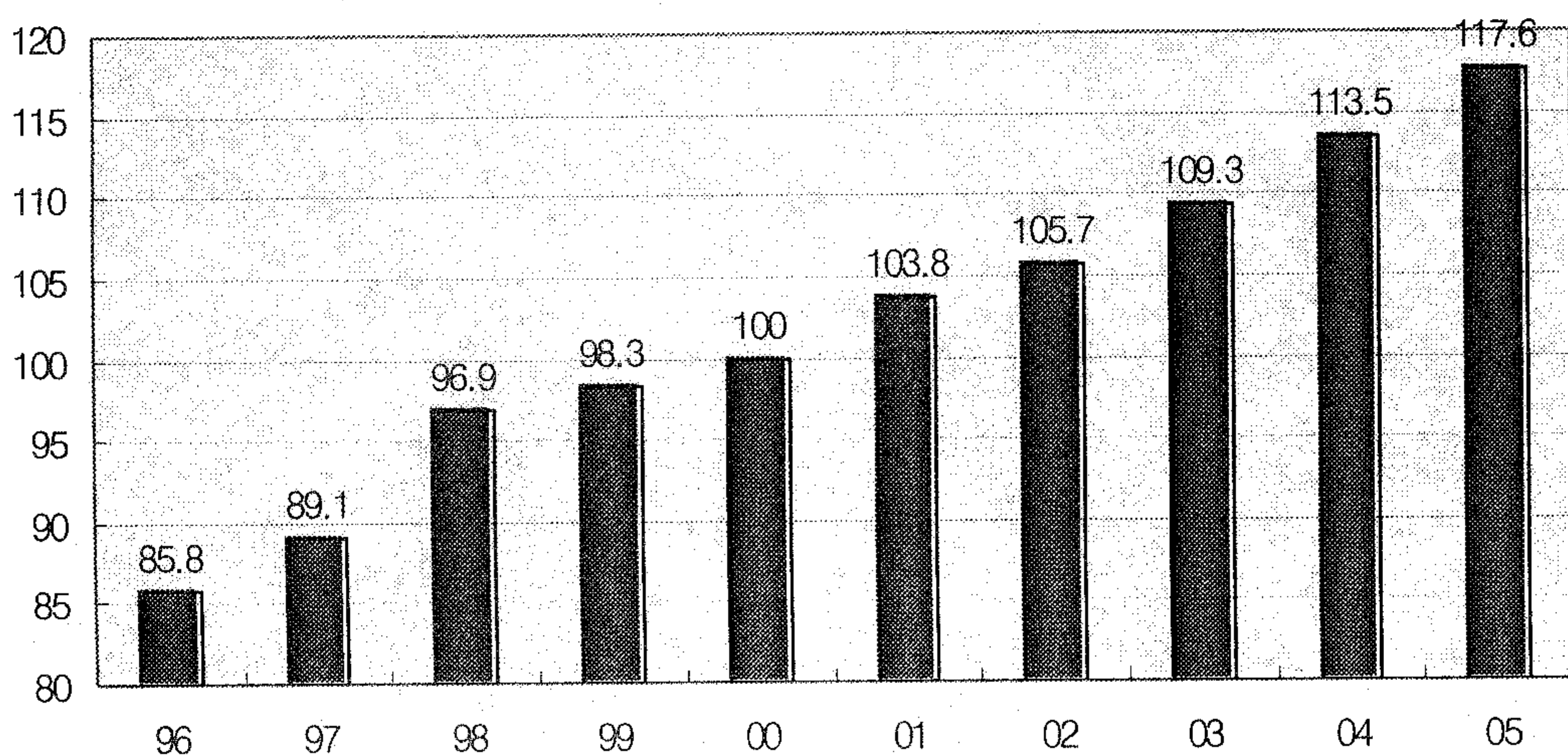



## VI. 주택·건설

### 30. 주택 건설 실적

- 지난 10년간 주택건설실적을 보면 1996년 27천호로 가장 많았으며, 2000년 9천호로 가장 적다.
- 주택 건설 중 가장 많은 비중을 차지하는 아파트의 건설 실적 또한 1996년 24천호로 가장 많았으며 2000년 6천호로 가장 적다.

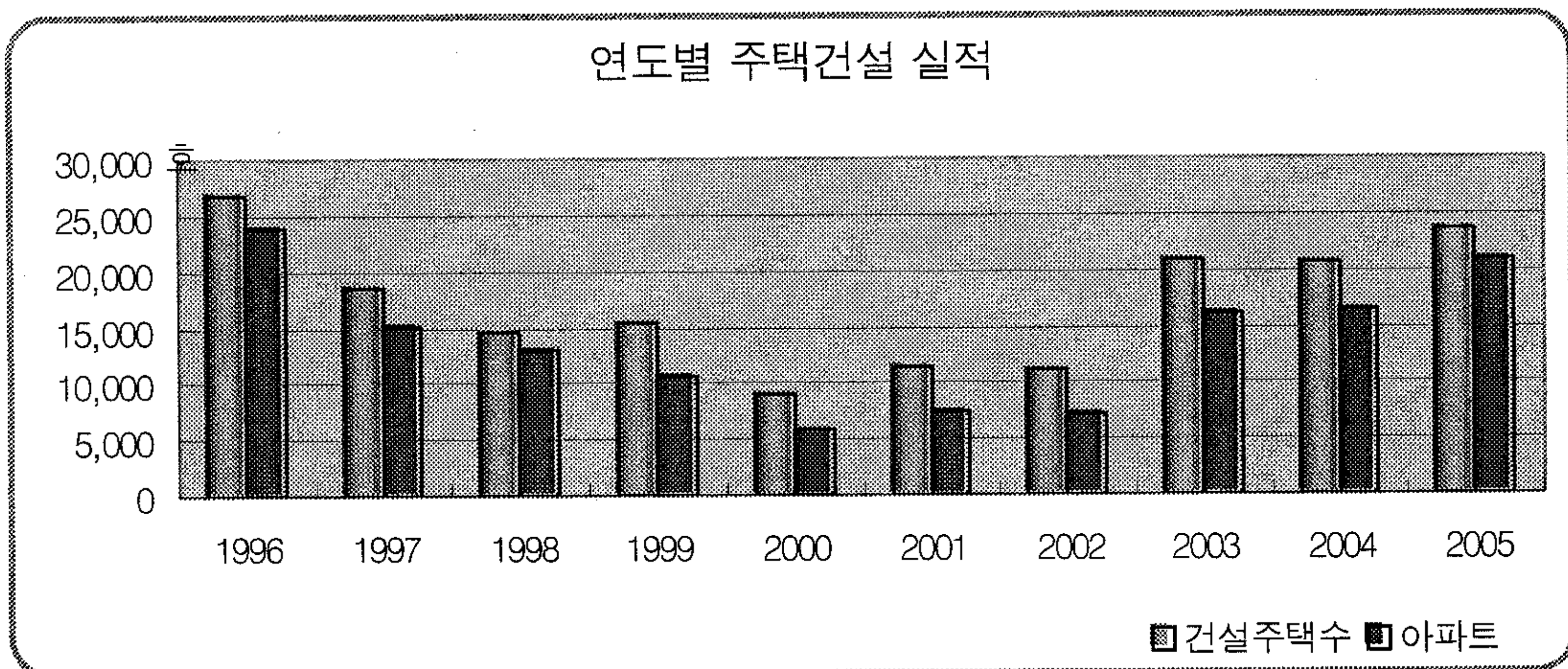

### 31. 미분양주택

- 2005년 현재 강원지역의 미분양 주택은 4,491호로 1999년도 4,626호에 비해 135호가 감소하였으나, 2001년 이후로는 계속 증가하고 있다.

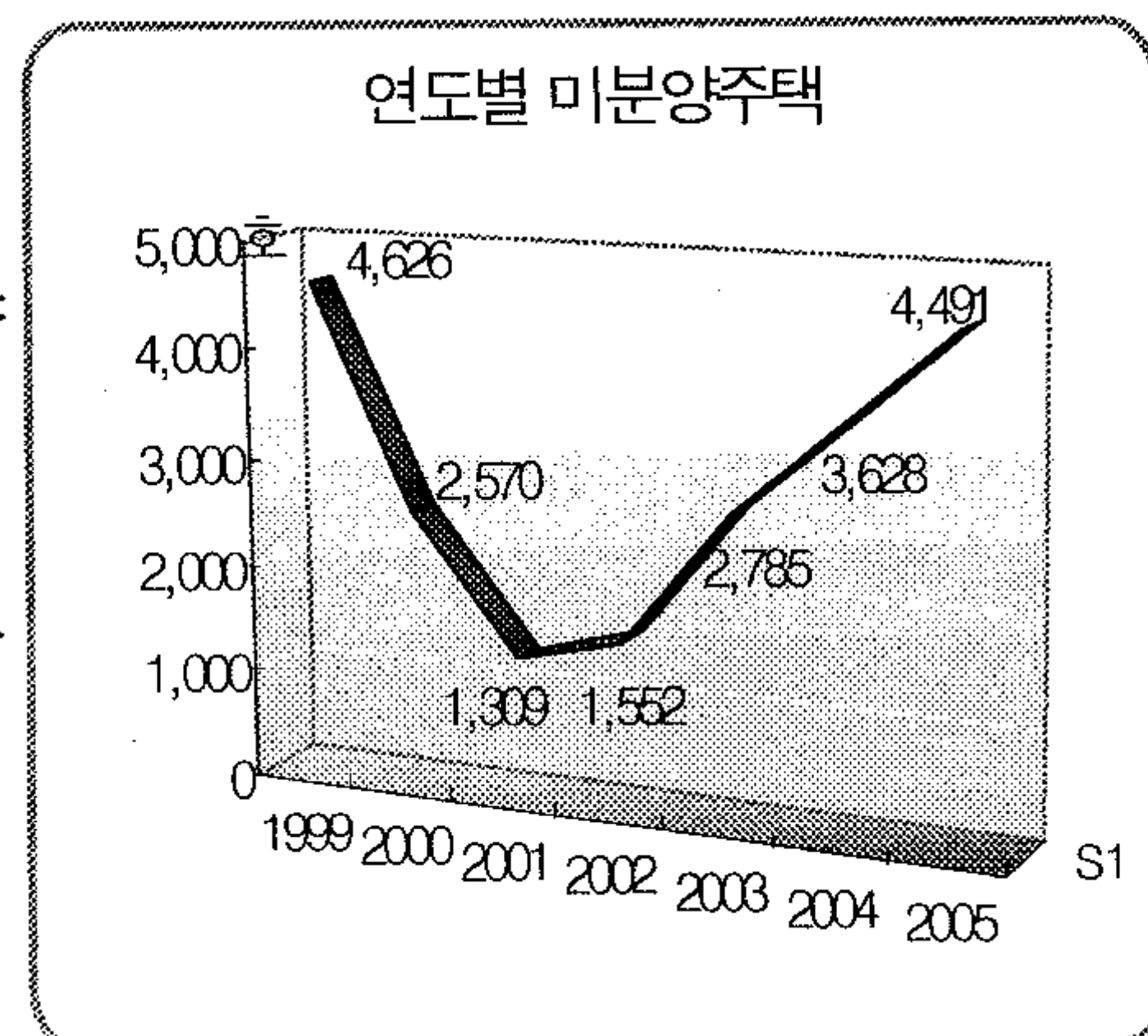



## 32. 도시공원

- 2004년 현재 강원도의 도시공원은 총 42,659천m<sup>2</sup>(731개)로 1995년에 비해 878천m<sup>2</sup> 감소하였다.
- 종류별로 보면 도시자연공원이 20,586천m<sup>2</sup>(48.3%)로 가장 넓으며, 근린공원이 20,394천m<sup>2</sup>(47.8%)로 두 번째로 넓다.
- 시도별로 보면 강릉시가 8,526천m<sup>2</sup>로 가장 넓으며, 춘천시(5,835천m<sup>2</sup>), 원주시(5,443천m<sup>2</sup>) 순위다.

(단위 : 개, 1000m<sup>2</sup>)

	합계		어린이공원		근린공원		도시자연공원		체육공원		묘지공원	
	개	면적	개	면적	개	면적	개	면적	개	면적	개	면적
1995	625	43,537	430	802	161	19,588	32	22,851	-	-	2	296
2004	731	42,659	496	1,024	198	20,394	30	20,586	5	358	2	296
	(100.0)	(100.0)	(67.9)	(2.4)	(27.1)	(47.8)	(4.1)	(48.3)	(0.7)	(0.8)	(0.3)	(0.7)
증감	106	-878	66	222	37	806	-2	-2,265	5	358	0	0
증감률	17.0	-2.0	15.3	27.7	23.0	4.1	-6.3	-9.9	-	-	0.0	0.0

시군별 도시공원면적(2004)

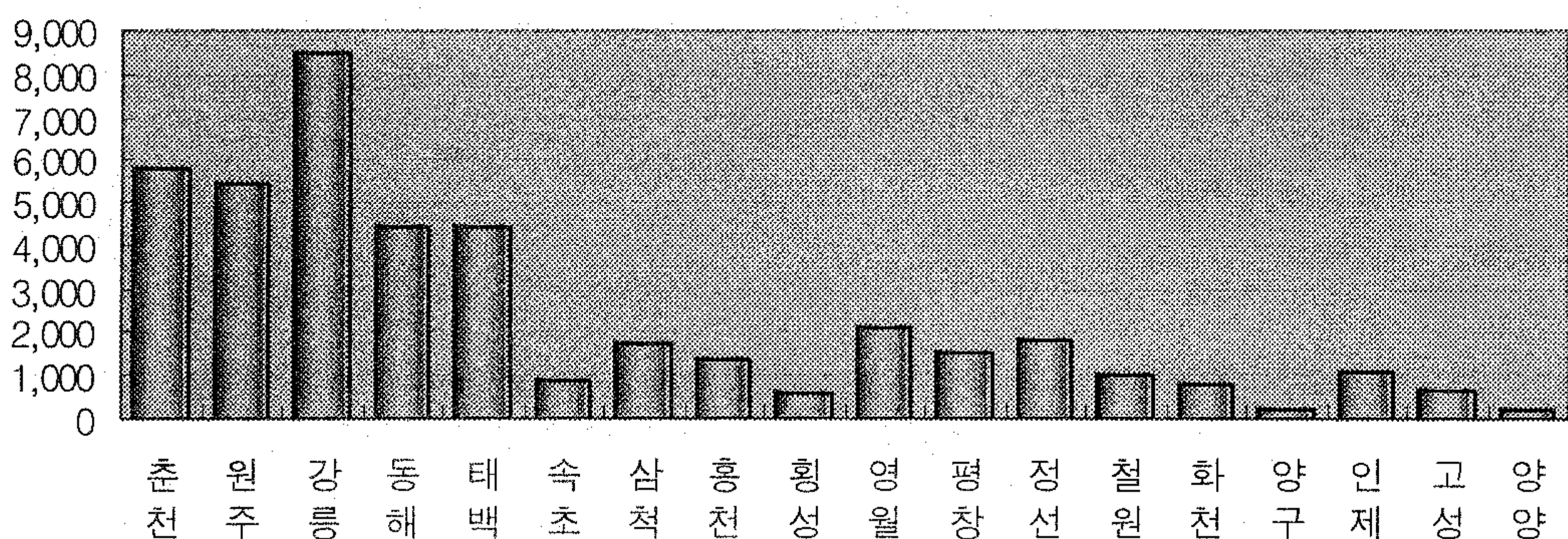



### 33. 도로현황

- 2005년 현재 강원도의 도로는 9,506,667m로 10년 전인 1996년에 비해 1,860,459m가 늘어났다.
- 종류별로 보면 6년 전과 비교하여 시군구도가 1,643,939m(41.7%)로 가장 많이 늘어났다.

(단위 : km, %)

	합계	고속도로	일반국도	지방도	시군구도
1996	7,646.2	234.3	1,829.6	1,635.9	3,946.3
2005	9,506.7	286.4	1,981.8	1,648.2	5,590.3
증감	1,860.5	52.1	152.2	12.3	1,643.9
증감률	24.3	22.2	8.3	0.7	41.7

연도별 도로연장

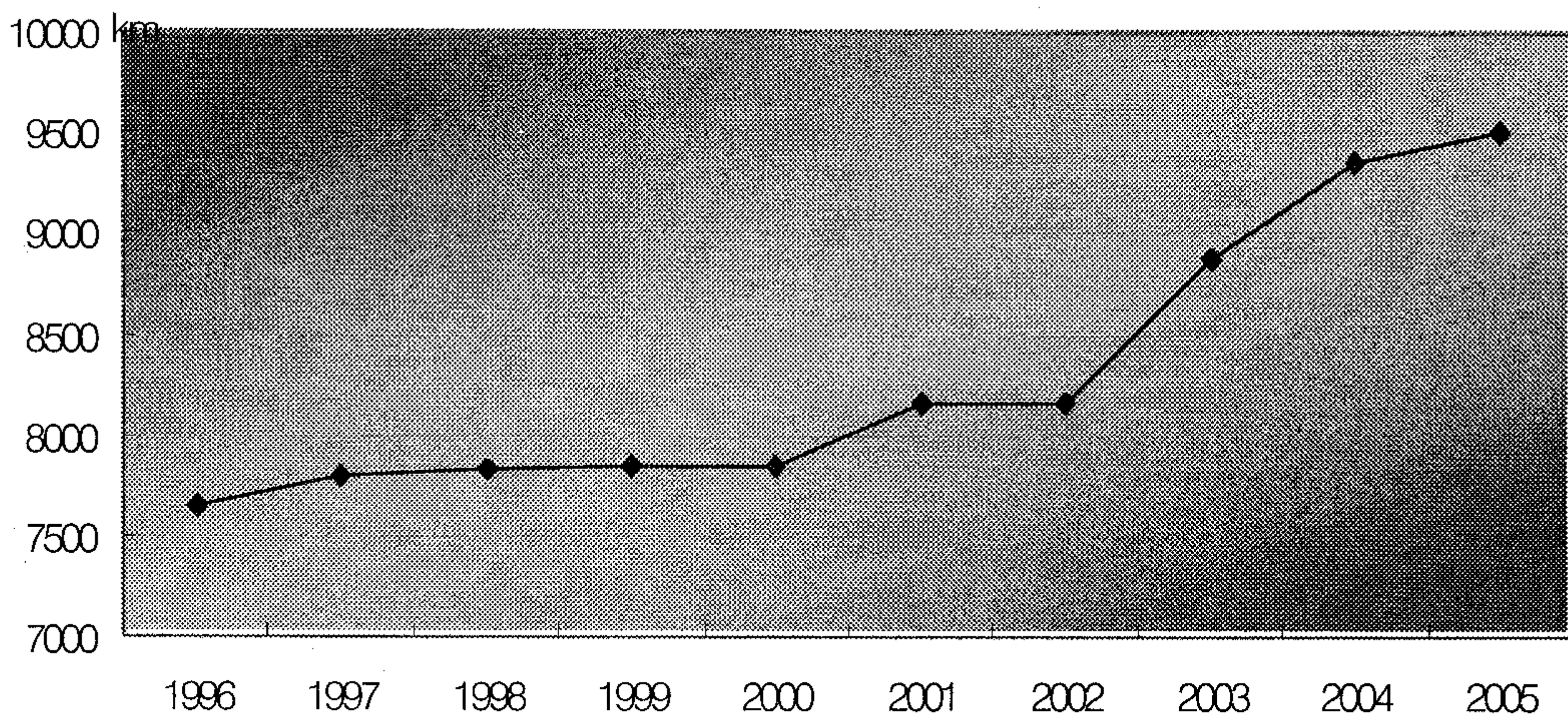

### 34. 댐 현황

○ 2004년 강원도의 댐은 총 8개로 대부분 춘천에 집중(소양강댐, 춘천댐, 의암댐)되어 있다.

- 8개의 댐 중 소양강댐이 높이가 123m, 길이 530m, 총저수량 2,900백만톤, 만수면적 70km<sup>2</sup>으로 가장 규모가 크다.

(단위 : m, 백만톤, km<sup>2</sup>)

	수 량	높 이	길 이	총저수량	만수면적
총	8	481	2,814	4,305	147
소양강댐	1	123	530	2,900	70
횡성댐	1	49	205	87	6
춘천댐	1	40	453	150	14
의암댐	1	23	273	80	15
화천댐	1	82	435	1,018	38
광동댐	1	40	292	11	1
달방댐	1	54	326	8	0
도암댐	1	72	300	51	2



## 35. 상수도

- 2004년 강원지역의 상수도 급수인구는 1,271천명으로 83.2%의 보급률을 보이고 있다. 이는 10년 전인 1995년에 비해 급수인구는 132천명(11.6%), 보급률은 8.8%p 증가한 것이다.

(단위 : 천명, %, %p, 천톤/일, ℓ)

	급수인구	보급률	시설용량	급수량	1일1인당 급수량
1995	1,139	74.4	646	396	347
2004	1,271	83.2	758	569	448
증감	132	8.8	112	173	101
증감률	11.6	-	17.3	43.7	29.1

## 36. 하수도

- 2004년 강원지역의 하수처리인구는 973천명으로 8년 전인 1997년에 비해 395명(68.3%) 증가하였으며 보급률은 63.7%로 1997년 37.6%에 비해 26.1%p가 증가하였다.

(단위 : 명, %, %p)

	총인구	하수처리인구	보급률
1997	1,540,307	578,410	37.6
2004	1,528,640	973,248	63.7
증감	-11,667	394,838	26.1
증감률	-0.8	68.3	-

## Ⅶ. 교통·재해

### 37. 자동차 등록대수

○ 2005년 현재 강원지역의 자동차 등록대수는 526,126대로 1996년에 비해 202,184대(62.4%)가 증가하였다.

- 자동차 종류별로 보면 승용차는 355,407대, 승합차 41,232대, 화물차 128,007대, 특수차 1,480대로 1999년에 비해 137,726대(63.3%), 15,430대(59.8%), 48,737대(61.5%), 291대(24.5%)로 각각 증가하였다.

(단위 : 대, %)

	총	승용차	승합차	화물차	특수차
1996	323,942	217,681	25,802	79,270	1,189
2005	526,126	355,407	41,232	128,007	1,480
증감	202,184	137,726	15,430	48,737	291
증감률	62.4	63.3	59.8	61.5	24.5

연도별 자동차등록대수

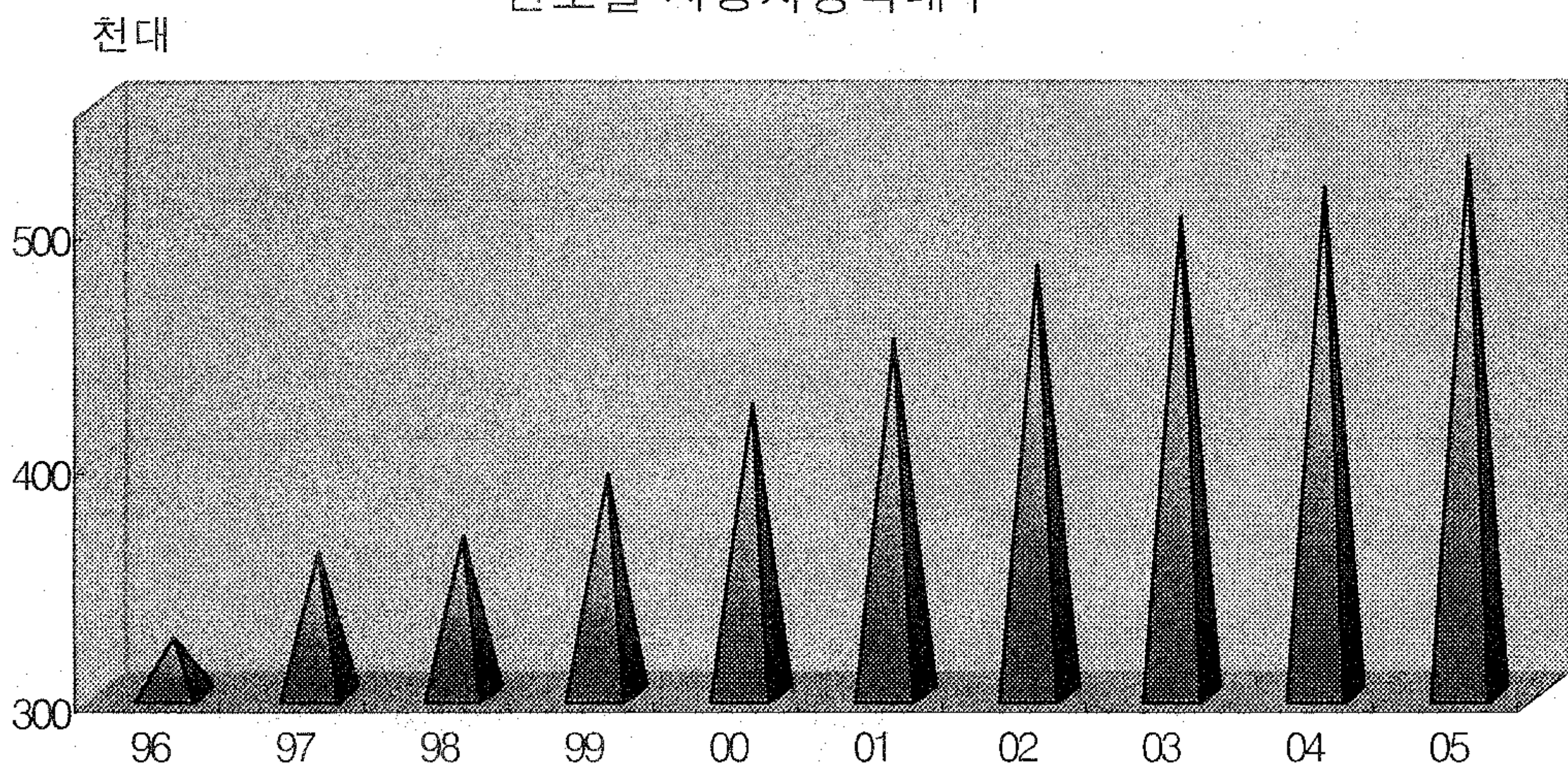



## 38. 자동차사고

○ 2005년 강원도 자동차 사고는 8,367건으로 10년전인 1996년에 비해 4,312건 감소, 사망자 362명, 부상자 3,147명 각각 감소하였다.

- 차1만대 당 사망자수 또한 5명으로 10년 전인 1996년에 비해 11명 감소하였으며 차1만대 당 부상자수 또한 255명으로 170명 감소하였다.

(단위 : 건, 명, %)

	발생건수	사망자수	10만명당 사망자수	차1만대당 사망자수	부상자수	10만명당 부상자수	차1만대당 부상자수
1996	12,679	656	44	16	17,873	1,205	425
2005	8,367	294	20	5	14,726	994	255
증감	-4,312	-362	-24	-11	-3,147	-211	-170
증감률	-34.0	-55.2	-55.2	-67.9	-17.6	-17.5	-40.0

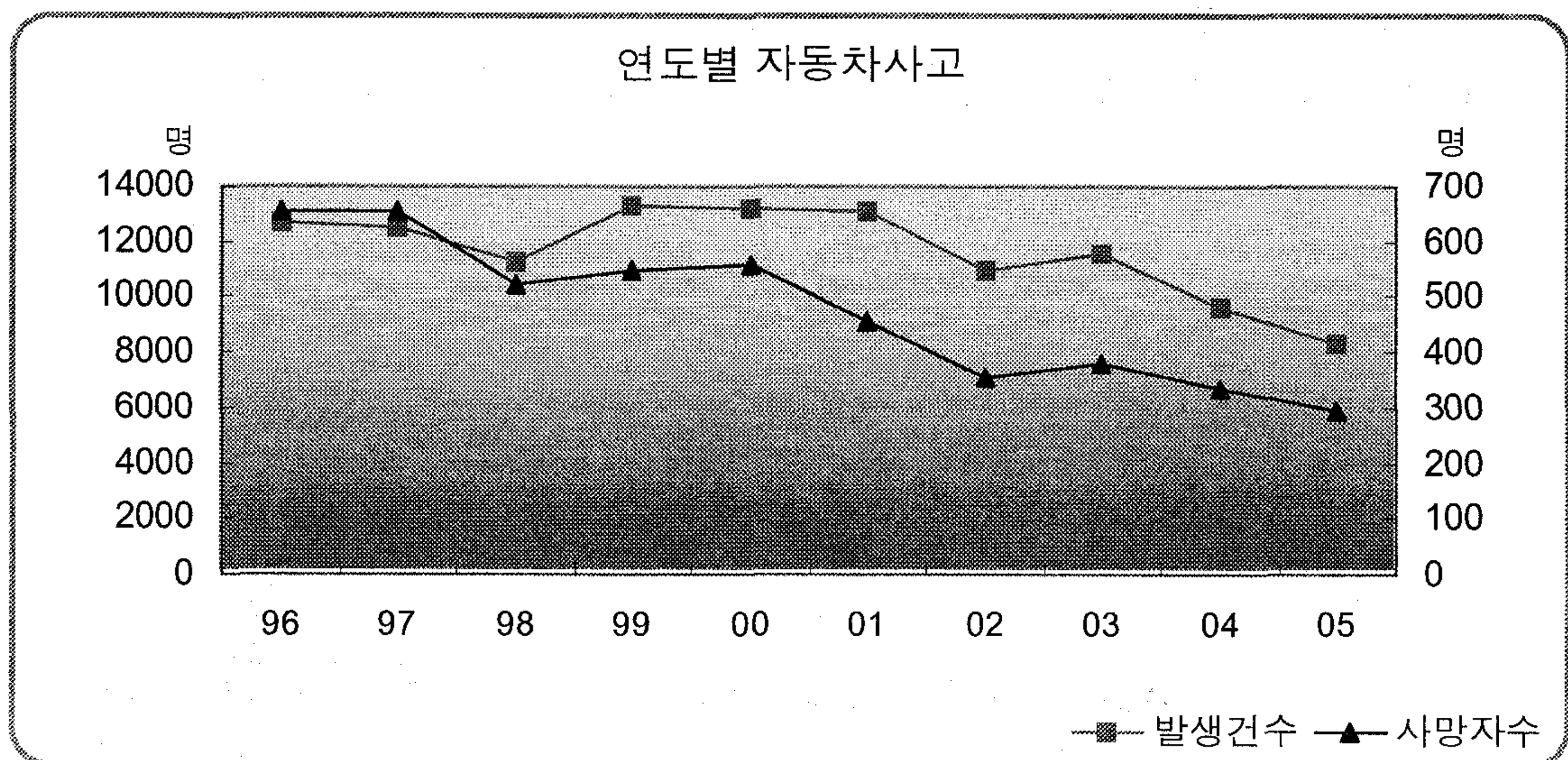



### 39. 풍수해발생

○ 강원지역의 10년 동안 풍수해 발생 피해는 2002년도가 2,749,502백만원으로 가장 컸으며, 2003년 806,656백만원, 1999년 282,662백만원, 1996년 269,487백만원 순이다.

- 풍수해 발생 피해액이 가장 많았던 2002년도 피해 현황은 이재민 41천명 발생, 인명피해 187명, 침수면적 3,121ha, 건물피해 23,500동, 선박피해 1톤으로 나타났다.

(단위 : 백만원, 명, ha, 동수, 톤수)

	피해총액	이재민	인명피해	침수면적	건물피해 동수	선박피해 톤수
1995	80,221	419	12	1,293	456	4
1996	269,487	5,584	15	8,983	3,309	301
1997	7,314	303	6	-	194	9
1998	72,472	207	4	1,472	293	-
1999	282,662	972	27	3,324	1,273	9
2000	21,330	125	-	1,292	12	4
2001	228,831	272	14	663	405	2
2002	2,749,502	41,213	187	3,121	23,500	1
2003	806,656	2,724	24	3,263	6,238	2
2004	97,538	79	2	107	750	11

연도별 풍수해 피해액

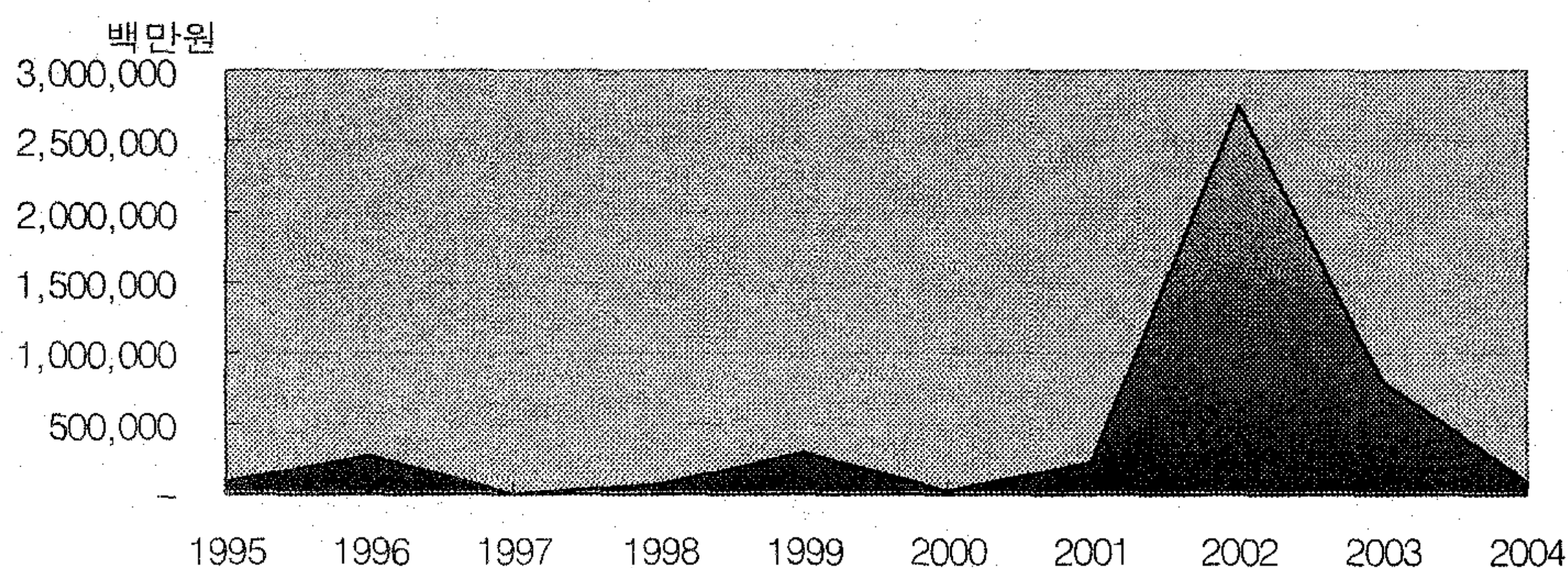



## 40. 산불피해

○ 지난 10년간 산불 피해액은 2000년 141건으로 가장 많이 발생하였으며, 1999년 65건, 1997년 59건, 2001년 57건 순으로 나타남.

- 산불피해가 가장 컸던 2000년 산불 피해 현황을 자세히 살펴보면 피해면적 24,120ha, 피해금액 61,595,450천원, 인명피해 19명으로 나타남.

(단위 : 건, ha, 천원, 명)

시점	발생건수	피해면적	피해금액	인명피해	사망	부상
1995	49	87	31,799	1	1	-
1996	32	3,321	8,229,222	-	-	-
1997	59	893	1,109,932	4	3	1
1998	25	589	1,552,873	1	1	-
1999	65	93	117,454	-	-	-
2000	141	24,120	61,595,450	19	3	16
2001	57	95	173,090	-	-	-
2002	37	192	93,505	1	1	-
2003	5	6	9,874	-	-	-
2004	39	651	964,222	-	-	-

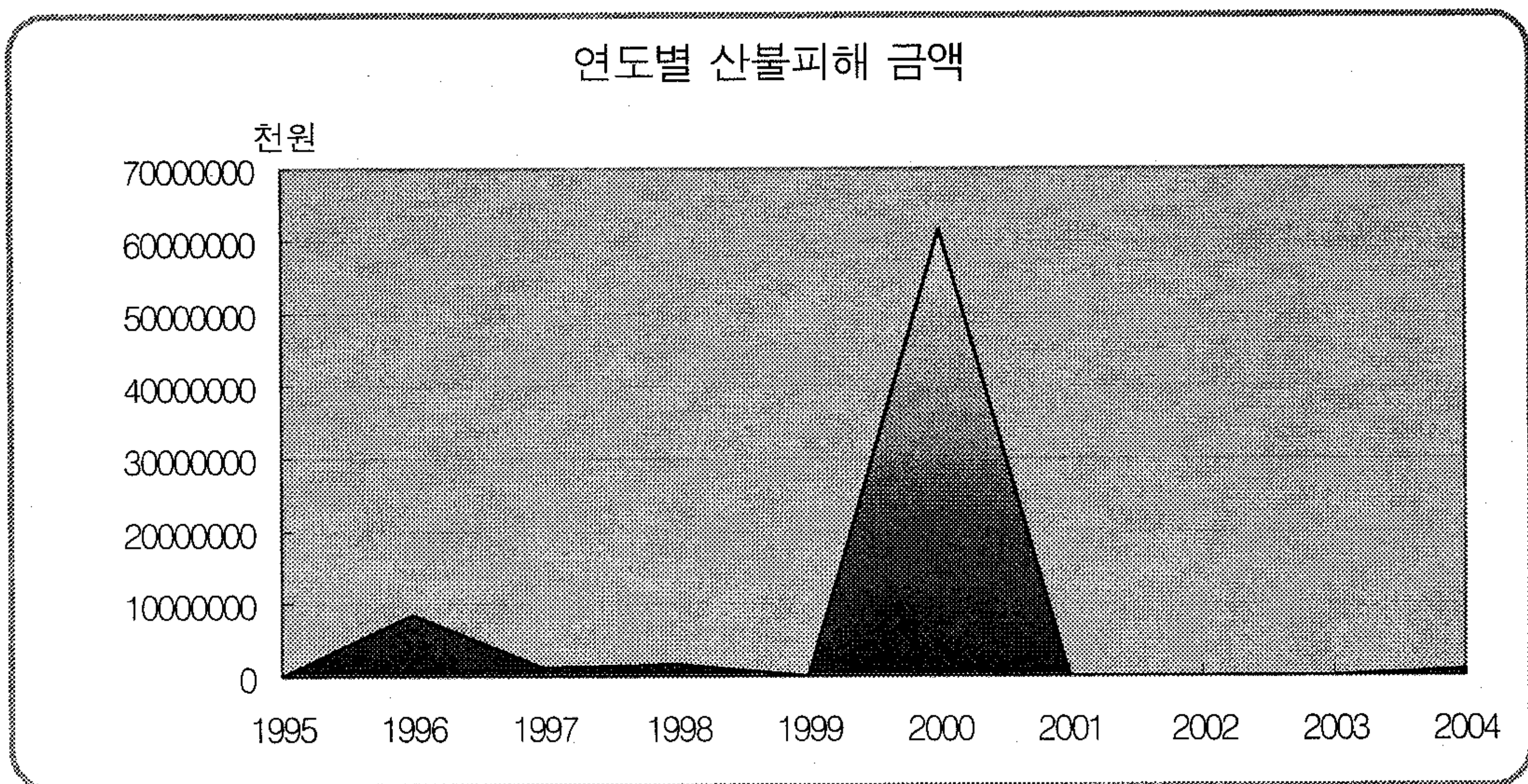

## VIII. 교육·문화

### 41. 유치원 현황

- 2005년 강원지역의 유치원은 총 416개로 10년 전인 1996년에 비해 30개(6.7%)가 감소, 원아수도 15,595명으로 1996년과 비해 2,729명 감소하였다.

(단위 : 개, 명, %)

	원 수	학급수	원 아 수			교 원 수		
			계	남	여	계	남	여
1996	446	691	18,324	9,562	8,762	938	63	875
2005	416	748	15,595	8,075	7,520	973	26	947
증감	-30	57	-2,729	-1,487	-1,242	35	-37	72
증감률	-6.7	8.2	-14.9	-15.6	-14.2	3.7	-58.7	8.2

### 42. 초등학교 현황

- 2005년 강원지역의 초등학교는 366개로 10년 전인 1996년에 비해 62개(14.5%)가 감소했다.
- 학생수는 120,102명으로 1996년에 비해 1,944명(1.6%)이 감소하였고 교원수는 5,819명으로 1996년 비해 244명(4.0%) 감소하였다.

(단위 : 개, 명, %)

	학교수	학급수	학생수			교원수	사무 직원수
			계	남	여		
1996	428	4,556	122,046	62,517	59,529	6,063	1,584
2005	366	4,603	120,102	62,898	57,204	5,819	1,686
증감	-62	47	-1,944	381	-2,325	-244	102
증감률	-14.5	1.0	-1.6	0.6	-3.9	-4.0	6.4



## 43. 중학교 현황

- 2005년 강원도의 중학교는 161개로 1996년에 비해 1개(0.6%) 학교가 증가하였다.
- 학생 및 교원은 각각 58,972명, 3,709명으로 1996년에 비해 각각 23,185명(28.2%), 622명(14.4%) 감소하였다.

(단위 : 개, 명, %)

	학교수	학급수	학생수			교원수			사무 직원수
			계	남	여	계	남	여	
1996	160	1,912	82,157	41,959	40,198	4,331	2,249	2,082	626
2005	161	1,832	58,972	30,808	28,164	3,709	1,699	2,010	659
증감	1	-80	-23,185	-11,151	-12,034	-622	-550	-72	33
증감률	0.6	-4.2	-28.2	-26.6	-29.9	-14.4	-24.5	-3.5	5.3

## 44. 고등학교 현황

- 2005년 강원도의 고등학교는 114개로 1996년에 비해 1개(0.9%) 학교가 증가하였다.
- 학생수는 54,352명으로 1996년에 비해 25,345명(31.8%) 감소하였으며 교원수는 4,420명으로 1996년 4,690명에 비해 270명(5.8%) 감소하였다.

(단위 : 개, 명, %)

	학교수	학급수	학생수			교원수	사무 직원수
			계	남	여		
1996	113	1,786	79,697	40,658	39,039	4,690	664
2005	114	1,840	54,352	28,138	26,214	4,420	501
증감	1	54	-25,345	-12,520	-12,825	-270	-163
증감률	0.9	3.0	-31.8	-30.8	-32.9	-5.8	24.5

## 45. 사설학원 현황

○ 2005년 4월 강원지역의 사설학원은 2,139개, 수강자 116,382명, 강사 5,621명으로 2000년에 비해 각각 131개(6.5%), 30,953명(36.2%), 1,983명(54.5%)이 증가하였다.

○ 학원 구성을 보면 예능학원이 901개(42.1%)로 가장 많으며, 입시보충 797개(37.3%), 국제실무 202개(9.4%) 순이다.

(단위 : 명, 개, %)

	학 원 수							수강자 수	강사 수
	계	직업기술	국제실무	인문사회	경영실무	예능	입시보충		
2000.4	2,008	210	0	384	544	870	0	85,429	3,638
2005.4	2,139 (100.0)	120 (5.6)	202 (9.4)	10 (0.5)	109 (5.1)	901 (42.1)	797 (37.3)	116,382	5,621
증감	131	-90	202	-374	-435	31	797	30,953	1,983
증감률	6.5	-42.9	-	-97.4	-80.0	3.6	-	36.2	54.5

종류별 학원 현황

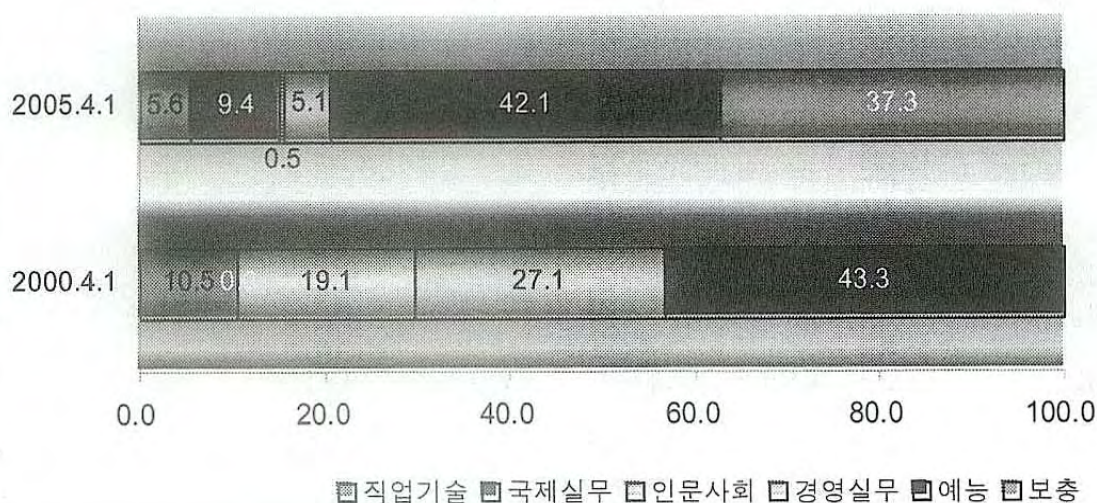



## 46. 문화재현황

- 강원도의 문화재는 국가지정 126개, 지방지정 232개, 등록문화재 22개의 많은 문화재가 있다.

### <국가지정문화재>

(단위 : 개)

계	국보	보물	사적 및 명승	천연 기념물	중요 민속자료	중요무형 문화재
126	8	58	14	32	11	3

### <지방지정문화재>

(단위 : 개)

계	유형 문화재	기념물	민속자료	무형 문화재
232	135	78	4	15

#### 국보지정문화재

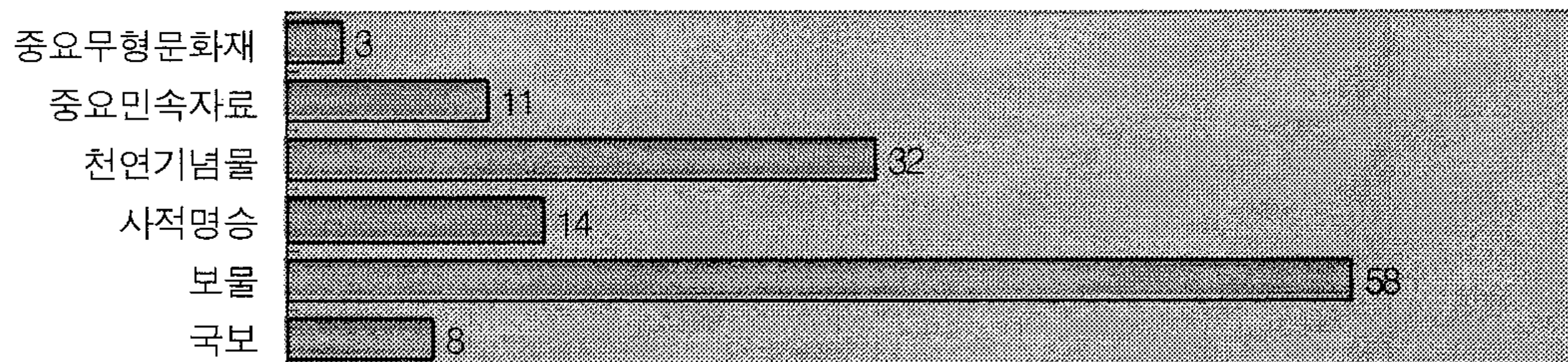

#### 지방지정문화재

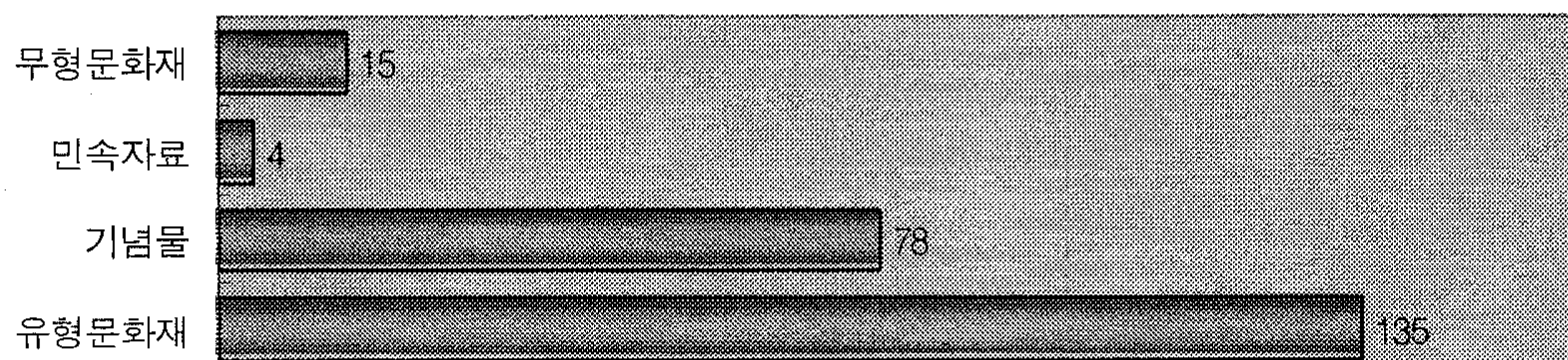

여 백



통계표

여 백



## 1. 행정 구역

(단위 : 개)

	읍 · 면 · 동	읍	면	동
1995	226	24	89	113
1996	226	24	89	113
1997	226	24	89	113
1998	187	24	89	74
1999	187	24	89	74
2000	187	24	89	74
2001	187	24	89	74
2002	187	24	89	74
2003	187	24	89	74
2004	187	24	89	74

\* 주민미거주면 5개소 철원(근동, 원동, 원남, 임남), 고성(수동)과 면장미실시 철원(근북) 제외

\* 자료 : 강원도 「강원통계연보」

## 2. 지목별 토지

(단위 : km<sup>2</sup>)

	계	전	답	임야	도로	하천	미복구	기타
1995	16,873	1,085	644	13,677	162	376	338	591
1996	16,874	1,086	640	13,669	164	375	338	602
1997	16,874	1,082	637	13,662	167	375	338	613
1998	16,874	1,078	636	13,681	171	375	312	621
1999	16,874	1,075	633	13,675	173	375	312	630
2000	16,874	1,073	631	13,677	181	374	302	636
2001	16,874	1,073	630	13,707	184	374	261	644
2002	16,873	1,069	628	13,700	194	374	261	649
2003	16,873	1,065	623	13,691	196	372	261	666
2004	16,873	1,062	620	13,684	200	372	261	675

\* 자료 : 강원도 「강원통계연보」



### 3. 강 수 량

(단위 : mm)

	1995	1996	1997	1998	1999	2000	2001	2002	2003	2004
계	1,216	1,133	1,302	1,668	1,672	1,201	1,070	1,543	1,883	1,388
1월	11	25	32	44	4	60	46	63	31	14
2월	21	40	33	51	4	6	50	2	53	38
3월	72	81	32	26	65	14	20	28	46	16
4월	45	55	47	121	111	36	19	115	166	84
5월	36	27	265	84	129	75	20	92	128	87
6월	69	241	133	202	112	132	177	74	150	181
7월	264	333	225	399	235	160	304	248	301	418
8월	586	157	153	441	468	354	103	653	422	308
9월	79	29	177	163	396	294	157	103	380	183
10월	20	71	21	69	97	14	132	89	63	10
11월	29	56	129	51	44	41	24	6	136	32
12월	5	18	53	17	7	16	18	70	8	16

\* 자료 : 강원도 「강원통계연보」

#### 4. 주민등록인구 및 세대

(단위 : 천명, 천호)

	인구			성비	세대수
		남	여		
강원도	1,521	765	756	101.1	574
춘천시	256	127	130	97.9	95
원주시	290	145	145	99.6	105
강릉시	226	112	113	99.2	84
동해시	100	50	49	102.1	37
태백시	53	27	26	104.8	20
속초시	88	43	44	97.6	34
삼척시	73	37	36	101.9	28
홍천군	71	36	35	104.3	27
횡성군	44	22	22	104.5	17
영월군	42	21	21	103.1	17
평창군	45	23	22	103.4	18
정선군	44	23	21	106.9	18
철원군	49	25	24	105.9	18
화천군	24	12	11	109.9	10
양구군	22	11	10	106.2	8
인제군	33	17	16	109.2	13
고성군	32	16	16	103.2	13
양양군	29	15	14	103.4	12

\* 2005. 12. 31. 기준

\* 인구 : 내국인 + 외국인, 세대 : 내국인세대(외국인세대 제외)

\* 자료 : 강원도 「강원통계연보」



## 5. 연령별 인구

(단위 : 천명)

	1996	1997	1998	1999	2000	2001	2002	2003	2004	2005
강원도	1,529	1,537	1,553	1,557	1,555	1,552	1,539	1,527	1,521	1,513
0- 4세	100	101	102	100	98	95	89	84	78	72
5- 9세	98	100	103	105	106	106	105	103	100	98
10-14세	118	109	104	102	99	99	100	101	102	103
15-19세	144	142	140	133	124	116	106	100	97	95
20-24세	145	141	136	132	130	129	127	126	119	112
25-29세	132	134	135	133	128	122	115	108	105	104
30-34세	122	121	126	129	130	131	128	125	122	117
35-39세	140	141	140	136	131	126	122	124	125	126
40-44세	108	114	123	130	135	141	140	137	133	127
45-49세	71	77	79	86	97	108	112	120	127	132
50-54세	80	76	76	74	73	71	76	78	85	95
55-59세	84	86	85	83	81	78	75	74	73	72
60-64세	63	67	72	76	79	80	83	82	80	78
65-69세	45	46	48	50	54	58	63	67	71	73
70-74세	35	35	36	37	39	40	41	43	45	47
75-79세	23	24	25	26	27	28	28	29	30	32
80-84세	13	14	14	15	15	16	16	18	18	19
85세이상	7	7	8	-	-	-	-	-	11	12

\* 외국인 제외

\* 자료 : 강원도 「강원통계연보」

## 6. 인 구 이 동

(단위 : 명)

	총전입	총전출	시도내이동			시도간 전입	시도간 전출
			시군구내	시군구간			
				전입	전출		
1996	240,874	248,744	112,694	45,821	45,821	82,359	90,229
1997	254,242	255,164	122,229	46,006	46,006	86,007	86,929
1998	262,688	253,798	123,143	48,033	48,033	91,512	82,622
1999	277,214	281,012	130,319	53,461	53,461	93,434	97,232
2000	255,403	266,537	122,083	48,967	48,967	84,353	95,487
2001	256,767	264,880	120,283	49,208	49,208	87,276	95,389
2002	266,880	284,061	129,776	52,453	52,453	84,651	101,832
2003	269,296	282,359	129,184	52,533	52,533	87,579	100,642
2004	252,902	261,244	118,502	48,744	48,744	85,656	93,998
2005	245,689	257,162	118,571	46,506	46,506	80,612	92,085

\* 자료 : 통계청 「인구이동통계연보」



## 7. 출생, 사망, 혼인, 이혼

(단위 : 명, 건)

	출생	사망	혼인	이혼
1996	19,349	11,117	12,703	2,467
1997	19,721	11,047	11,272	2,731
1998	19,290	10,920	11,470	3,743
1999	18,904	11,170	11,064	3,920
2000	19,286	10,911	9,898	3,941
2001	16,725	10,719	9,162	4,488
2002	15,166	10,865	8,378	4,632
2003	14,209	10,807	8,413	5,152
2004	13,651	10,596	8,235	4,322
2005	12,537	10,506	8,496	4,105

\* 자료 : 통계청 「인구이동통계연보」

## 8. 남북이산가족

(단위 : 명)

	총	남북이산가족 있음	남북이산가족 없음	미상
전국	47,041,434	715,968	46,117,371	208,095
서울특별시	9,762,546	218,214	9,486,830	57,502
부산광역시	3,512,547	39,946	3,456,499	16,102
대구광역시	2,456,016	17,015	2,434,292	4,709
인천광역시	2,517,680	65,910	2,437,520	14,250
광주광역시	1,413,644	5,287	1,406,081	2,276
대전광역시	1,438,551	16,551	1,417,173	4,827
울산광역시	1,044,934	5,580	1,036,792	2,562
경기도	10,341,006	220,776	10,055,197	65,033
강원도	1,460,770	42,682	1,412,917	5,171
충청북도	1,453,872	16,654	1,433,685	3,533
충청남도	1,879,417	17,148	1,856,823	5,446
전라북도	1,778,879	7,984	1,765,923	4,972
전라남도	1,815,174	4,848	1,805,110	5,216
경상북도	2,594,719	15,421	2,573,085	6,213
경상남도	3,040,993	15,686	3,018,743	6,564
제주도	530,686	6,266	520,701	3,719

\* 외국인제외

\* 남북이산가족이란 북한에 헤어져 살고 있는 가족이나 친인척을 말하며, 생사를 모를 경우에도 포함

\* 자료 : 통계청 「2005 인구주택총조사」



## 9. 경제활동인구

(단위 : 천명, %)

	15세이상 인구	경제활동 인구	취업자	실업자	비경제활동 인구	경제활동 참가율	실업률
1996	1,128	665	660	5	463	59.0	0.8
1997	1,140	673	668	5	467	59.0	0.7
1998	1,155	666	642	25	489	57.7	3.8
1999	1,165	676	647	28	490	58.0	4.1
2000	1,169	687	668	18	482	58.8	2.6
2001	1,169	678	662	16	491	58.0	2.4
2002	1,166	696	683	13	470	59.7	1.9
2003	1,163	678	665	14	484	58.3	2.0
2004	1,158	684	670	14	474	59.1	2.1
2005	1,166	683	671	12	484	58.5	1.8

\* 15세이상인구 중 군인, 전투경찰, 공익근무요원, 형이 확정된 교도소 수감자, 외국인 등은 제외됨

\* 1996 - 1999 : 구직기간 1주기준 , 2000 - 2005 : 구직기간 4주기준

\* 자료 : 통계청 「경제활동인구연보」

## 10. 산업별 취업자

(단위 : 천명)

	취업자	농림어업	광공업	제조업	사회간접자본 및 기타서비스업	건설업
1996	660	139	78	75	443	74
1997	668	133	78	75	457	79
1998	642	142	56	47	444	68
1999	647	135	59	52	452	62
2000	668	133	67	60	468	65
2001	662	124	67	59	471	61
2002	683	122	63	57	498	66
2003	665	120	53	47	492	66
2004	670	111	52	47	507	66
2005	671	110	52	45	508	59

\* 1996 - 1999 : 한국표준산업분류 6차개정(1991년) 기준

\* 2000 - 2005 : 한국표준산업분류 8차개정(2000년) 기준

\* 자료 : 통계청 「경제활동인구연보」



## 11. 직업별 취업자

(단위 : 천명)

	2000	2001	2002	2003	2004	2005
취업자	668	662	683	665	670	671
0. 의회의원, 고위임직원 및 관리자	19	17	17	14	16	17
1. 전문가	32	31	33	51	50	53
2. 기술공 및 준전문가	27	27	31	33	36	39
3. 사무 종사자	69	71	75	76	79	80
4. 서비스 종사자	100	100	109	103	106	109
5. 판매 종사자	95	95	93	81	78	76
6. 농업, 임업 및 어업숙련 종사자	122	114	112	110	99	104
7. 기능원 및 관련 기능 종사자	74	78	74	58	61	54
8. 장치,기계조작 및 조립 종사자	56	56	61	54	53	55
9. 단순 노무 종사자	74	71	77	85	92	84

\* 한국표준직업분류 5차개정(2000년) 기준

\* 자료 : 통계청 「경제활동인구연보」

## 12. 지역내 총생산

(단위 : 백만원, %)

	당해년가격			2000년 기준년가격		
	전국	강원도	비중	전국	강원도	비중
1996	459,378,982	13,962,169	3.0	516,296,494	15,991,583	3.1
1997	496,993,736	15,050,793	3.0	536,326,139	16,715,056	3.1
1998	479,823,673	14,453,392	3.0	486,246,063	14,718,275	3.0
1999	527,603,243	15,386,083	2.9	534,692,601	15,391,421	2.9
2000	577,970,942	16,462,239	2.8	577,970,942	16,462,239	2.8
2001	620,905,233	17,112,808	2.8	600,932,175	16,391,137	2.7
2002	685,946,405	18,609,302	2.7	647,259,430	17,216,474	2.7
2003	731,626,781	20,637,107	2.8	668,502,258	18,449,218	2.8
2004	786,362,375	21,676,135	2.8	702,088,402	18,634,765	2.7
2005	753,450,321	20,704,212	2.7	674,996,593	17,607,186	2.6

\* 2004년 자료가 확정자료로 갱신되었음(2006. 6. 9)

\* 자료 : 통계청



### 13. 화폐발생 및 환수

(단위 : 억원)

	강원도		강원본부		강릉본부	
	화폐발행	화폐환수	화폐발행	화폐환수	화폐발행	화폐환수
1996	12,442	13,184	6,147	6,331	6,295	6,853
1997	13,147	13,927	6,819	6,496	6,327	7,431
1998	11,959	13,733	6,366	6,774	5,592	6,959
1999	14,415	13,499	7,940	6,126	6,475	7,375
2000	12,124	14,825	6,834	6,772	5,291	8,051
2001	11,884	13,741	6,470	5,728	5,413	8,014
2002	9,755	12,575	4,907	5,277	4,849	7,296
2003	9,787	11,981	4,515	4,666	5,271	7,316
2004	9,279	11,466	4,474	4,291	4,805	7,177
2005	9,438	11,068	4,502	4,312	4,935	6,755

\* 자료 : 한국은행강원본부 「강원도 주요경제지표」

## 14. 예금은행 여·수신

(단위 : 억 원)

	저축성예금	요구불예금	대출금
1996	19,997	11,185	32,908
1997	23,088	10,799	38,092
1998	32,186	9,364	37,819
1999	40,503	10,067	46,588
2000	50,176	9,622	53,047
2001	54,023	11,981	60,068
2002	60,499	20,030	74,242
2003	63,283	16,141	81,384
2004	67,630	15,917	83,948
2005	65,676	17,194	88,989

\* 연도말 기준

\* 자료 : 한국은행강원본부 「강원도 주요경제지표」



## 15. 금 융 기 관

(단위 : 개소)

	계	한국은행	시중은행	지방은행 (강원은행)	특수은행	기타은행
1995	171	4	46	44	64	2
1996	188	4	45	52	72	2
1997	199	4	48	55	76	2
1998	178	4	55	50	68	1
1999	157	4	84	-	68	1
2000	151	3	83	-	65	0
2001	151	3	81	-	67	0
2002	149	2	80	-	67	0
2003	144	2	74	-	68	0
2004	139	2	69	-	68	0

\* '97년까지는 일부은행의 통폐합 및 퇴출 등으로 합계와 일치하지 않음.

\* 시중은행 : 조흥은행, 우리은행, 제일은행, 주택은행, 서울은행, 한국외환은행, 국민은행, 신한은행, 한미은행, 하나은행, 평화은행

\* 특수은행 : 기업은행, 농협중앙회, 수협중앙회, 축협중앙회

\* 자료 : 강원도 「강원통계연보」

## 16. 농가 및 농가인구

(단위 : 가구, 명)

	농가	농가인구		
		계	남	여
1995	83,126	281,260	140,360	140,900
1996	83,566	277,793	136,726	141,067
1997	81,640	266,627	130,713	135,914
1998	80,337	259,919	127,808	132,111
1999	79,260	248,180	123,202	124,978
2000	77,444	238,044	118,748	119,296
2001	78,578	237,277	117,825	119,453
2002	74,155	215,365	106,707	108,658
2003	75,288	217,813	107,928	109,885
2004	75,154	216,413	106,391	110,023

\* 자료 : 통계청 「농업기본통계조사보고서」



## 17. 경영주 연령별 농가수

(단위 : 가구)

	계	20세미만	20-29세	30-39세	40-49세	50-59세	60-69세	70세이상
1995	83,126	8	866	10,123	15,273	25,743	21,413	9,700
1996	83,566	0	488	8,676	15,004	24,912	23,938	10,549
1997	81,640	0	437	7,264	15,807	23,289	24,113	10,730
1998	80,337	0	415	6,808	16,033	21,752	24,659	10,670
1999	79,260	0	457	6,203	15,740	20,092	26,159	10,610
2000	77,444	1	492	6,171	16,678	18,604	25,392	10,106
2001	78,578	0	243	4,732	15,864	17,196	28,548	12,009
2002	74,155	0	214	3,472	14,364	17,004	27,264	11,838
2003	75,288	0	173	2,930	14,245	17,275	27,410	13,254
2004	75,154	0	152	2,493	13,809	17,269	27,516	13,916

\* 자료 : 통계청 「농업기본통계조사보고서」

## 18. 영농형태별 농가수

(단위 : 가구)

	계	논벼	과수	채소	특용작물	화훼	일반 밭작물	축산	기타
1995	83,126	36,394	1,255	16,445	3,619	178	14,325	10,603	307
1996	83,566	41,552	1,613	14,822	3,563	127	13,028	8,782	80
1997	81,640	40,114	1,117	14,354	3,277	136	16,484	6,014	144
1998	80,337	39,784	982	15,781	3,697	256	15,008	4,690	139
1999	79,260	36,253	892	17,191	3,221	218	16,355	4,974	156
2000	77,444	35,402	1,501	15,152	2,647	219	17,947	4,451	125
2001	78,578	36,864	1,430	16,661	3,526	249	14,038	5,604	206
2002	74,155	32,899	1,180	15,532	2,976	317	17,290	3,800	162
2003	75,288	31,551	1,394	17,787	2,887	347	15,570	5,484	269
2004	75,154	30,981	1,538	18,996	3,117	444	14,485	5,376	217

\* 자료 : 통계청 「농업기본통계조사 보고서」



## 19. 경 지 면 적

(단위 : ha)

	경지면적	농작물	
		논	밭
1996	121,554	51,897	69,657
1997	119,784	51,349	68,435
1998	118,166	50,677	67,489
1999	117,691	50,443	67,248
2000	117,456	50,124	67,332
2001	116,936	50,098	66,838
2002	116,288	49,938	66,350
2003	115,359	49,383	65,976
2004	117,752	49,998	67,754
2005	117,012	49,245	67,767

\* 자료 : 국립농산물품질관리원 「경지면적」

## 20. 식량작물 생산량

(단위 : M/T)

	계	미곡	맥류	잡곡	두류	서류
1996	315,507	213,189	1,105	38,899	13,714	48,600
1997	329,754	220,958	1,154	49,291	14,088	44,263
1998	310,147	209,780	913	44,778	14,440	40,236
1999	327,644	219,839	1,018	43,147	12,813	50,827
2000	326,068	223,022	773	30,443	14,591	57,239
2001	321,664	230,684	853	28,811	13,920	47,396
2002	309,204	204,296	1,034	36,393	13,725	53,756
2003	276,369	192,493	620	35,830	10,235	37,191
2004	298,474	204,674	598	38,957	14,262	39,983
2005	306,980	207,775	770	30,691	19,642	48,102

\* 자료 : 국립농산물품질관리원



## 21. 과실 생산량

(단위 : M/T)

	계	사과	배	감	포도	복숭아	자두	기타
1996	15,623	4,731	2,312	699	1,354	5,230	446	851
1997	16,499	4,517	3,446	783	1,131	5,739	327	556
1998	14,354	2,750	2,666	831	1,599	5,756	386	366
1999	18,559	4,554	2,780	1,043	2,169	6,976	401	636
2000	20,632	4,032	4,303	973	2,043	7,836	486	959
2001	20,492	3,275	5,986	1,041	1,918	6,560	562	1,150
2002	20,138	2,905	5,906	763	2,309	6,897	325	1,033
2003	19,825	2,144	4,801	805	2,759	7,671	405	1,240
2004	22,935	2,023	7,576	819	2,580	7,962	373	1,602
2005	22,727	1,506	5,440	1,000	3,257	9,177	505	1,842

\* 자료 : 국립농산물품질관리원

## 22. 가축사육

(단위 : 가구, 천두수)

	한육우		돼지		개		닭		오리	
	가구	천두수	가구	천두수	가구	천두수	가구	천두수	가구	천두수
1996	35,097	174	883	246	44,131	143	21,990	3,514	857	43
1997	30,634	166	795	284	41,524	134	18,551	3,931	948	58
1998	29,599	159	937	330	39,470	116	18,171	3,704	942	49
1999	24,615	131	941	346	38,955	117	23,093	4,188	1,340	62
2000	21,983	106	873	358	36,684	134	24,059	4,423	1,437	89
2001	19,101	106	923	378	37,839	168	21,588	4,152	1,394	90
2002	16,573	103	863	408	38,249	209	18,723	3,959	1,413	75
2003	16,935	104	618	405	37,790	204	17,247	3,848	1,292	39
2004	16,777	119	552	408	35,212	171	15,498	4,282	1,100	34
2005	16,838	138	557	422	34,182	142	15,663	4,367	1,084	52

\* 자료 : 국립농산물품질관리원



## 23. 농업용 기계·기구 보유 현황

(단위 : 개)

	1996	1997	1998	1999	2000	2001	2002	2003	2004	2005
경운정지용 기            구	59,401	62,324	67,583	69,202	69,144	69,492	68,746	65,624	64,742	63,875
동력이앙기	17,316	19,504	21,277	22,187	22,388	22,471	22,576	21,791	21,755	21,712
동력파종기	844	897	398	276	380	515	498	-	-	-
곡물건조기	1,734	2,084	2,343	2,518	2,638	2,675	2,753	2,728	2,532	2,771
농산물건조기 (평면식)	8,044	8,468	9,603	9,934	10,096	10,154	9,781	9,639	9,842	9,943
농용양수기	15,783	17,019	13,865	12,491	12,485	17,608	18,908	-	-	-
동력방제기	37,320	35,792	28,166	25,156	25,705	28,220	29,336	864	1,094	1,417
바인더	7,673	8,073	8,433	8,765	8,575	8,414	7,967	6,936	6,357	5,935
동력탈곡기	8,034	7,357	5,360	3,680	3,057	3,137	2,909	-	-	-
콤바인	2,760	2,958	3,363	3,704	3,951	4,136	4,262	4,164	4,229	4,218
관리기	-	9,839	11,753	12,594	12,954	13,369	13,360	13,254	13,774	14,765
농업용 온풍난방기	-	1,644	3,419	4,233	4,521	4,721	4,862	4,900	6,162	6,690

\* 경운정지용기구 = 동력경운기 + 농용트랙터

\* 동력방제기 = 동력살분무기 + 동력주행식분무기

\* 2003년부터 공급실적이 적거나 활용도가 낮은 농기계 제외  
(동력파종기, 농용양수기, 동력살분무기, 동력분무기, 동력탈곡기)

\* 자료 : 국립농산물품질관리원

## 24. 산림면적 및 임목축적

(단위 : 헥타르, 1000m<sup>2</sup>)

	산림 면적				임목 축적			
		국유림	공유림	사유림		국유림	공유림	사유림
1995	659,776	19,239	100,097	540,440	34,524	884	5,712	27,928
1996	657,140	19,438	100,124	537,578	35,171	925	5,983	28,263
1997	650,422	19,576	99,972	530,874	39,423	1,087	6,661	31,674
1998	649,227	20,028	99,987	529,212	40,504	1,129	6,880	32,495
1999	647,553	21,834	98,118	527,601	42,022	1,238	7,106	33,677
2000	645,184	21,886	103,697	519,601	43,036	1,287	7,479	34,271
2001	641,869	21,923	102,452	517,494	44,183	1,335	7,706	35,141
2002	640,282	21,939	102,501	515,842	45,657	1,391	8,006	36,259
2003	636,561	22,104	102,458	511,999	46,891	1,453	8,289	37,150
2004	634,531	22,162	101,282	511,087	48,310	1,510	8,585	38,214

\* 자료 : 산림청



## 25. 어가수 및 어가인구

(단위 : 가구, 명)

	어가수	어가인구	어업종사 가구원
1995	5,997	21,302	6,541
1996	5,790	20,197	6,498
1997	5,512	19,804	6,017
1998	5,546	19,460	6,257
1999	5,723	19,872	6,563
2000	4,814	15,989	6,017
2001	4,510	14,499	6,253
2002	4,638	14,096	5,819
2003	4,481	13,641	5,487
2004	4,352	12,895	5,483

- \* 어업종사자 : 조사기준일 현재 15세 이상의 가구원 중 조사실시전 1년동안 1개월 이상 판매를 목적으로 수산동식물의 포획, 채취나 양식업에 종사하는 사람
- \* 통계표에 수록된 숫자는 추정과정의 반올림으로 인해 세목과 그 총계가 일치되지 않는 경우도 있음
- \* 자료 : 통계청 「어업기본통계조사보고서」

## 26-1. 사업체수

(단위 : 개)

	총	단독사업체	공장,지사,영업소	본사,본점
1995	100,664	95,843	4,368	453
1996	102,946	99,337	3,421	188
1997	104,469	100,427	3,817	225
1998	104,241	101,057	2,941	243
1999	109,423	106,069	2,992	362
2000	110,065	106,341	3,387	337
2001	111,610	107,585	3,686	339
2002	6,295	3,559	2,481	255
2003	6,463	3,755	2,329	379
2004	116,338	112,638	3,170	530

\* 2002년, 2003년 사업체구분별 통계자료는 회사법인에 한하여 조사됨

\* 자료 : 통계청 「사업체 기초통계조사」



## 26-2. 산업별 사업체수

(단위 : 명)

	1995	1996	1997	1998	1999	2000	2001	2002	2003	2004
총	100,664	102,946	104,469	104,241	109,423	110,065	111,610	6,295	6,463	116,338
농업 및 임업	90	110	120	124	124	119	103	21	38	115
어업	38	46	43	43	39	37	21	4	3	14
광업	186	179	167	151	143	140	131	102	107	138
제조업	6,708	6,678	6,513	6,018	6,325	6,351	6,740	842	889	6,538
전기, 가스 및 수도사업	93	106	103	102	107	102	107	4	17	102
건설업	2,585	2,822	2,871	2,765	2,730	2,820	3,157	1,668	1,798	3,831
도매 및 소매업	33,750	34,033	33,196	32,155	32,922	32,384	31,684	1,391	1,332	30,418
숙박 및 음식점업	25,706	27,357	28,948	29,399	31,115	30,898	31,378	141	167	33,380
운수업	5,947	5,442	5,651	5,859	6,581	7,497	8,397	492	499	9,831
통신업	242	269	264	304	325	366	386	87	79	434
금융 및 보험업	1,299	1,508	1,550	1,484	1,490	1,420	1,537	594	529	1,317
부동산 및 임대업	2,325	2,299	2,418	2,515	2,712	2,493	2,494	233	245	2,979
사업서비스업	1,392	1,383	1,461	1,544	1,600	1,712	1,854	340	362	2,108
공공행정, 국방 및 사회보장 행정	980	958	940	853	825	837	821	0	0	820
교육 서비스업	3,572	3,604	3,552	3,562	3,885	3,771	3,877	86	86	4,366
보건 및 사회복지사업	1,391	1,545	1,686	1,743	1,804	2,089	2,027	2	4	2,332
오락, 문화 및 운동 관련 서비스업	3,509	3,497	3,601	3,729	4,306	4,463	4,207	75	82	4,386
가정용 서비스 및 개인서비스업	10,851	11,110	11,385	11,891	12,390	12,566	12,689	213	226	13,229

\* 2002년, 2003년 사업체구분별 통계자료는 회사법인에 한하여 조사됨

\* 자료 : 통계청 「사업체 기초통계조사」

## 27. 사업체 종사자수

(단위 : 명)

	총	1-4명	5-9명	10-19명	20-49명	50-99명	100명이상
1995	404,572	150,708	40,804	39,200	57,139	33,794	82,927
1996	409,922	154,576	44,476	39,756	56,666	32,282	82,166
1997	407,379	160,626	43,355	38,599	56,021	34,465	74,313
1998	385,094	159,357	38,304	36,113	51,476	31,095	68,749
1999	395,907	168,832	42,990	37,419	53,078	30,973	62,615
2000	405,532	172,151	48,997	44,618	54,510	31,636	53,620
2001	415,357	169,771	52,150	45,249	57,519	31,403	59,265
2002	431,064	174,073	55,660	49,368	60,576	32,175	59,212
2003	433,109	176,176	55,075	48,416	61,225	34,079	58,138
2004	436,787	178,103	53,195	47,085	60,765	34,545	63,094

\* 자료 : 통계청 「사업체 기초통계조사」



## 28. 산업생산 · 출하 · 재고지수

(단위 : 2000=100, %)

	산업생산지수		생산자제품 출하지수		생산자제품 재고지수	
	원지수	전년비	원지수	전년비	원지수	전년비
1996	105.2	5.4	102.5	5.8	114.8	22.4
1997	108.9	3.5	106.8	4.2	150.7	31.3
1998	91.6	-15.9	94.3	-11.7	124.5	-17.4
1999	97.0	5.9	99.0	5.1	100.2	-19.5
2000	100.0	3.1	100.0	1.0	96.5	-3.7
2001	100.9	0.9	100.3	0.3	104.6	8.4
2002	106.1	5.2	105.4	5.1	105.1	0.5
2003	113.4	6.9	113.1	7.3	102.1	-2.9
2004	112.4	-0.9	113.5	0.4	116.4	14.0
2005	108.2	-3.7	109.6	-3.4	143.0	22.9

\* 새로운 계절조정지수 작성방법이 1985년 1월 이후 자료에만 적용됨에 따라 1985년 이전 자료와 직접 연결하여 사용할 수 없음(1985년 이전 자료는 과거 작성된 계절인자에 의해 작성된 수치임)

\* 자료 : 통계청

## 29. 소비자 물가지수

(단위 : 2000=100)

	총지수	상품성질별				
		농축산물	공업제품	집세	공공서비스	개인서비스
1996	85.8	85.7	83.6	102.4	82.9	86.5
1997	89.1	86.1	87.1	106.4	86.3	91.1
1998	96.9	91.9	97.6	107.0	93.1	98.5
1999	98.3	99.1	98.3	103.1	94.8	98.5
2000	100.0	100.0	100.0	100.0	100.0	100.0
2001	103.8	106.5	102.8	98.8	107.2	103.7
2002	105.7	113.2	104.1	99.0	104.3	107.8
2003	109.3	120.5	106.7	100.5	107.2	112.8
2004	113.5	129.6	109.6	103.0	109.4	118.5
2005	117.6	132.5	113.9	105.6	113.7	123.1

\* 자료 : 통계청



### 30. 주택 건설 실적

(단위 : 호)

시점	건설주택수	단독	아파트	연립	다세대
1996	26,741	2,478	23,934	182	147
1997	18,475	2,417	15,247	579	232
1998	14,640	1,528	12,891	158	63
1999	15,483	4,402	10,749	267	65
2000	9,047	3,052	5,796	41	158
2001	11,367	3,722	7,310	104	231
2002	11,190	3,421	7,260	160	349
2003	20,850	3,591	16,163	288	808
2004	20,748	3,009	16,549	284	906
2005	23,691	2,015	20,859	180	637

\* 자료 : 건설교통부

### 31. 미분양 주택

(단위 : 호)

	1999	2000	2001	2002	2003	2004	2005
강원도	4,626	2,570	1,309	1,552	2,785	3,628	4,491
춘천시	279	684	324	347	890	1,267	1,165
원주시	779	1,162	503	817	646	593	529
강릉시	999	134	26	-	497	277	820
동해시	327	254	150	22	33	391	258
태백시	-	-	118	187	323	305	555
속초시	580	185	91	-	-	-	-
삼척시	-	-	-	25	236	537	442
홍천군	-	9	9	1	9	9	335
횡성군	249	10	-	-	-	-	79
평창군	1,197	40	40	90	74	74	74
정선군	113	10	10	-	-	-	-
철원군	103	-	-	-	62	24	8
양구군	-	-	-	-	15	8	-
인제군	-	38	38	63	-	143	53
고성군	-	20	-	-	-	-	63
양양군	-	24	-	-	-	-	110

\* 자료 : 건설교통부



## 32. 도 시 공 원

(단위 : 개, 1000m<sup>2</sup>)

	합계		어린이공원		근린공원		도시자연공원		체육공원		묘지공원	
		면적		면적		면적		면적		면적		면적
강원도	731	42,659	496	1,025	198	20,394	30	20,586	5	358	2	296
춘천시	119	5,835	101	183	16	1,690	2	3,962	-	-	-	-
원주시	100	5,443	64	153	34	4,282	2	1,008	-	-	-	-
강릉시	90	8,526	63	195	19	1,535	8	6,797	-	-	-	-
동해시	76	4,400	55	78	18	1,391	2	2,763	1	168	-	-
태백시	35	4,462	19	27	15	2,443	1	1,992	-	-	-	-
속초시	32	850	22	36	8	638	2	176	-	-	-	-
삼척시	50	1,758	28	51	21	1,283	1	424	-	-	-	-
홍천군	25	1,379	16	30	4	234	4	965	-	-	1	150
횡성군	28	565	18	33	8	206	2	326	-	-	-	-
영월군	22	2,116	13	25	8	997	1	1,094	-	-	-	-
평창군	24	1,496	15	29	8	1,448	-	-	1	19	-	-
정선군	32	1,787	20	58	10	1,556	-	-	1	27	1	146
철원군	35	986	23	51	11	892	-	-	1	43	-	-
화천군	9	796	4	6	3	408	1	280	1	101	-	-
양구군	6	237	4	6	2	231	-	-	-	-	-	-
인제군	20	1,094	14	32	5	874	1	187	-	-	-	-
고성군	11	683	6	9	2	62	3	612	-	-	-	-
양양군	17	248	11	22	6	225	-	-	-	-	-	-

\* 2004년 기준

\* 자료: 건설교통부 「도시계획현황」

### 33. 도 로 현 황

(단위 : km)

	계	고속도로	일반국도	지방도	시군도
1996	7,646.2	234.3	1,829.6	1,635.9	3,946.3
1997	7,803.6	234.3	1,827.5	1,635.9	4,105.9
1998	7,831.0	234.3	1,825.8	1,634.2	4,136.6
1999	7,842.3	229.2	1,821.9	1,636.0	4,155.2
2000	7,851.9	229.2	1,820.8	1,635.2	4,166.8
2001	8,166.7	288.2	1,987.2	1,500.6	4,390.7
2002	8,162.4	288.2	1,985.0	1,498.3	4,390.9
2003	8,881.0	288.2	1,986.2	1,645.9	4,960.6
2004	9,347.4	287.1	1,992.9	1,647.2	5,420.2
2005	9,506.7	286.4	1,981.8	1,648.2	5,590.3

\* 자료 : 건설교통부 「도로현황조서」



## 35. 상 수 도

(단위 : 천명, %, 천톤/일, ℓ)

시점	급수인구	보급률	시설용량	급수량	1일 1인당 급수량
1995	1,139	74.4	646	396	347
1996	1,167	76.2	665	433	371
1997	1,188	77.1	685	451	380
1998	1,211	77.9	702	464	383
1999	1,232	79.0	723	458	372
2000	1,245	79.9	733	461	370
2001	1,247	80.1	738	496	398
2002	1,251	81.0	750	486	388
2003	1,264	82.5	877	520	411
2004	1,271	83.2	758	569	448

\* 자료 : 환경부 「상수도통계」

## 36. 하 수 도

(단위 : 명, %)

	총인구	하수처리인구	보급률
강원도	1,528,640	973,248	63.7
춘천시	255,563	218,217	85.4
원주시	286,136	266,691	93.2
강릉시	228,325	188,428	82.5
동해시	101,048	0	0
태백시	53,384	38,717	72.5
속초시	88,386	76,704	86.8
삼척시	74,577	55,658	74.6
홍천군	72,317	37,803	52.3
횡성군	44,557	20,223	45.4
영월군	42,618	4,670	11.0
평창군	45,482	-	-
정선군	45,633	22,157	48.6
철원군	49,908	-	-
화천군	24,356	8,215	33.7
양구군	21,891	-	-
인제군	32,563	9,997	30.7
고성군	32,532	14,761	45.4
양양군	29,364	11,007	37.5

\* 2004년 기준

\* 하수처리인구에는 하수종말처리인구, 폐수종말처리인구, 마을하수도인구 등이 포함됨

\* 자료 : 강원도 「강원통계연보」



### 37. 자동차 등록대수

(단위 : 대)

	총계	승용차	화물차	승합차	특수차
1996	323,942	217,681	79,270	25,802	1,189
1997	359,867	245,834	84,729	28,081	1,223
1998	366,801	249,104	87,017	29,435	1,245
1999	392,325	258,653	94,876	37,579	1,217
2000	421,967	264,704	102,857	53,150	1,256
2001	449,731	290,868	111,618	45,936	1,309
2002	480,061	313,853	117,983	46,861	1,364
2003	501,240	329,491	124,486	45,843	1,420
2004	513,777	341,179	126,759	44,392	1,447
2005	526,126	355,407	128,007	41,232	1,480

\* 자료 : 건설교통부

## 38. 자동차 사고

(단위 : 건, 명)

	발생건수	사망자수	10만명당 사망자수	차1만대당 사망자수	부상자수	10만명당 부상자수	차1만대당 부상자수
1996	12,679	656	44	16	17,873	1,205	425
1997	12,499	653	44	14	18,256	1,226	397
1998	11,263	525	35	11	16,842	1,122	360
1999	13,324	550	37	12	20,697	1,378	463
2000	13,179	559	37	12	20,462	1,350	429
2001	13,087	455	30	9	20,108	1,329	401
2002	10,909	356	24	7	17,388	1,156	327
2003	11,559	380	26	7	19,233	1,288	347
2004	9,630	335	22	6	16,174	1,062	286
2005	8,367	294	20	5	14,726	994	255

\* 2000년부터 자동차 1만대 당 사고 비교 시 이륜차 포함.

\* 고속도로 상에서의 교통사고는 행정관할구역에 관계없이 고속도로순찰대 별도 집계함.

\* 자료 : 경찰청



### 39. 풍수해 발생

(단위 : 백만원, 명, ha, 동수, 톤)

	피해총액	이재민	인명피해	침수면적	건물피해 동수	선박피해 톤수
1995	80,221	419	12	1,293	456	4
1996	269,487	5,584	15	8,983	3,309	301
1997	7,314	303	6	-	194	9
1998	72,472	207	4	1,472	293	-
1999	282,662	972	27	3,324	1,273	9
2000	21,330	125	-	1,292	12	4
2001	228,831	272	14	663	405	2
2002	2,749,502	41,213	187	3,121	23,500	1
2003	806,656	2,724	24	3,263	6,238	2
2004	97,538	79	2	107	750	11

\* 2004년 기준

\* 자료 : 소방방재청, 중앙재난안전대책본부 『재해연보』

## 40. 산불피해

(단위 : 건, ha, 천원, 명)

시점	발생건수	피해면적	피해금액	인명피해	사망	부상
1995	49	87	31,799	1	1	-
1996	32	3,321	8,229,222	-	-	-
1997	59	893	1,109,932	4	3	1
1998	25	589	1,552,873	1	1	-
1999	65	93	117,454	-	-	-
2000	141	24,120	61,595,450	19	3	16
2001	57	95	173,090	-	-	-
2002	37	192	93,505	1	1	-
2003	5	6	9,874	-	-	-
2004	39	651	964,222	-	-	-

\* 자료 : 산림청

## 41. 유치원 현황

(단위 : 개, 명)

	원수	학급수	원아수			교원수		
			계	남	여	계	남	여
1996	446	691	18,324	9,562	8,762	938	63	875
1997	451	707	18,400	9,786	8,614	952	60	892
1998	443	700	17,381	9,158	8,223	895	56	839
1999	440	694	17,216	9,001	8,215	892	35	857
2000	429	687	17,045	8,977	8,068	910	32	878
2001	425	687	16,465	8,471	7,994	893	31	862
2002	428	713	16,657	8,604	8,053	925	28	897
2003	427	724	16,276	8,431	7,845	935	24	911
2004	424	739	15,921	8,304	7,617	952	26	926
2005	416	748	15,595	8,075	7,520	973	26	947

\* 자료 : 강원도교육청 「강원교육통계연보」



## 42. 초등학교 현황

(단위 : 개, 명)

	학교수	학급수	재학생수			교원수	사무 직원수
			계	남	여		
1996	428	4,556	122,046	62,517	59,529	6,063	1,584
1997	427	4,532	119,516	61,416	58,100	6,118	1,643
1998	422	4,436	119,423	61,592	57,831	6,001	1,608
1999	399	4,427	121,717	63,031	58,686	5,696	1,385
2000	367	4,382	122,613	63,802	58,811	5,702	1,378
2001	365	4,426	123,102	64,491	58,611	5,712	1,427
2002	365	4,454	124,112	65,088	59,024	5,644	1,488
2003	366	4,488	124,305	65,198	59,107	5,765	1,537
2004	366	4,590	122,661	64,175	58,486	5,810	1,575
2005	366	4,603	120,102	62,898	57,204	5,819	1,686

\* 자료 : 강원도교육청 「강원교육통계연보」

### 43. 중학교 현황

(단위: 개, 명)

시점	학교수	학급수	재학생수			교원수	사무 직원수
			계	남	여		
1996	160	1,912	82,157	41,959	40,198	4,331	626
1997	159	1,837	73,919	37,865	36,054	4,175	624
1998	159	1,776	67,336	34,635	32,701	3,970	627
1999	159	1,736	62,844	32,250	30,594	3,763	593
2000	160	1,733	61,002	31,111	29,891	3,622	603
2001	160	1,724	59,026	30,140	28,886	3,601	549
2002	159	1,732	57,806	29,657	28,149	3,573	516
2003	159	1,742	56,816	29,487	27,329	3,598	576
2004	160	1,776	57,523	29,978	27,545	3,658	673
2005	161	1,832	58,972	30,808	28,164	3,709	659

\* 자료 : 강원도교육청 「강원교육통계연보」

## 44. 고등학교 현황

(단위 : 개, 명)

	학교수	학급수	재학생수			교원수	사무 직원수
			계	남	여		
1996	113	1,786	79,697	40,658	39,039	4,690	664
1997	113	1,811	80,594	41,110	39,484	4,731	682
1998	112	1,817	79,559	40,610	38,949	4,725	672
1999	112	1,813	76,224	39,355	36,869	4,546	653
2000	111	1,786	69,185	35,832	33,353	4,392	683
2001	112	1,771	63,029	32,778	30,251	4,336	646
2002	112	1,862	58,679	30,411	28,268	4,508	710
2003	112	1,845	56,692	29,190	27,502	4,486	618
2004	112	1,829	55,002	28,308	26,694	4,430	504
2005	114	1,840	54,352	28,138	26,214	4,420	501

\* 자료 : 강원도교육청 「강원교육통계연보」



## 45. 사설학원 현황

(단위 : 개, 명)

	학원수							수강자수	강사수
	계	직업 기술	국제 실무	인문 사회	경영 실무	예 능	입시 보충		
강원도	2,139	120	202	10	109	901	797	116,382	5,621
춘천시	382	22	40	3	11	169	137	56,368	1,584
원주시	479	25	48	2	16	201	187	7,009	1,191
강릉시	363	12	52	2	22	132	143	12,768	1,026
동해시	147	15	10	2	4	84	32	7,027	357
태백시	67	7	4	0	8	24	24	3,944	134
속초시	154	10	13	0	8	62	61	8,660	387
삼척시	90	7	9	0	10	40	24	2,723	106
홍천군	78	6	6	0	2	30	34	3,848	174
횡성군	51	0	0	0	1	30	20	1,317	108
영월군	32	3	3	0	4	12	10	1,669	54
평창군	35	1	4	0	6	10	14	1,770	45
정선군	40	2	2	0	4	19	13	1,361	53
철원군	72	2	1	0	1	32	36	1,284	133
화천군	33	2	1	0	3	16	11	1,310	41
양구군	29	1	2	0	2	14	10	1,240	51
인제군	36	2	1	1	1	9	22	1,490	62
고성군	31	1	3	0	4	11	12	1,438	60
양양군	20	2	3	0	2	6	7	1,156	55

\* 2005. 4. 1일 기준

\* 자료 : 강원도교육청 「강원교육통계연보」

## 46. 문화재 현황

(단위 : 개, 명)

	계	국가지정 문화재						지방지정 문화재			
		국보	보물	사적 명승	천연 기념물	중요 민속자료	중요무형 문화재	유형 문화재	기념물	민속 자료	무형 문화재
강원도	490	8	58	14	32	11	3	135	78	4	15
도일원	4	0	0	0	4	0	0	0	0	0	0
춘천시	32	0	3	0	0	1	0	4	12	0	0
원주시	50	1	4	3	3	0	1	19	4	0	3
강릉시	104	1	15	3	3	1	2	34	15	0	3
동해시	10	0	2	0	0	0	0	5	1	0	0
태백시	10	0	0	0	2	1	0	1	2	1	0
속초시	12	0	1	1	1	0	0	5	0	0	0
삼척시	36	0	1	1	5	4	0	7	8	1	1
홍천군	31	0	10	0	0	0	0	4	6	0	0
횡성군	17	0	0	0	1	0	0	10	1	0	2
영월군	35	0	1	3	4	0	0	10	6	0	0
평창군	40	4	4	1	1	1	0	19	2	0	2
정선군	19	0	1	0	4	1	0	3	6	1	1
철원군	19	1	1	0	2	0	0	1	5	0	1
화천군	10	0	1	0	0	0	0	2	2	1	0
양구군	7		0	0	1	0	0	1	1	0	1
인제군	9	0	3	0	0	0	0	1	2	0	0
고성군	15	0	2	1	0	2	0	1	2	0	1
양양군	30	1	9	1	1	0	0	8	3	0	0

\* 자료 : 「강원통계연보」

# 통 계 용 어



여 백

# 통 계 용 어

## □ 인구

- 성비 : 인구의 성별 구조를 나타내는 지표로 여자 100명당 남자의 수를 나타낸다. 여아 출생아 100명당 남아 출생아수를 가리키는 출생성비, 여자사망률에 대한 남자사망률의 백분비인 사망률 성비와 구분된다.
- 순이동 : 특정한 지역 내의 전입자수와 전출자수의 차이를 말하며, 전입이 전출보다 많은 경우를 전입초과, 전출이 전입보다 많은 경우는 전출초과
- 전입 : 행정구역(읍면동) 경계를 넘어 다른 지역에서 특정 지역으로 이동해 온 경우
- 전출 : 행정구역(읍면동) 경계를 넘어 특정 지역에서 다른 지역으로 이동해 간 경우

## □ 고용·소득

- 경제활동인구 : 만15세 이상 인구 중 조사대상 주간 동안 상품이나 서비스를 생산하기 위하여 실제로 수입이 있는 일을 한 취업자와 일을 하지 않았으나 구직활동을 한 실업자를 말한다.
- 노동력 : 노동력이란 다음 두 가지 의미를 갖고 있다. 첫째로, 거시적 개념으로 경제활동인구(또는 노동을 담당하고 있는 인구)의 수이다. 둘째로, 미시적 개념으로 상품으로서의 노동력을 뜻한다.

# 통 계 용 어

- 취업자 : 조사대상 주간에 소득, 이익, 봉급, 임금 등의 수입을 목적으로 1시간 이상 일 한 자, 자기에게 직접적으로는 이득이나 수입이 오지 않더라도 가구단위에서 경영하는 농장이나 사업체의 수입을 높이는데 도와준 가족종사자로서 주당 18시간 이상 일한 자, 직업 또는 사업체를 가지고 있으나 조사대상 주간에 일시적인 병, 일기불순, 휴가 또는 연가, 노동쟁의 등의 이유로 일하지 못한 일시 휴직자를 말한다.
- 실업자 : 15세 이상 인구 중 조사대상기간에 일할 의사와 능력을 가지고 있으면서도 전혀 일을 하지 못하였으며 일자리를 찾아 적극적으로 구직활동을 하였던 사람으로서 즉시 취업이 가능한 사람을 말한다.
  - 구직기간 1주 기준 실업자 : 구직활동여부 파악 시 대상기간을 1주간으로 적용
  - 구직기간 4주 기준 실업자 : 구직활동여부 파악 시 대상기간을 4주간으로 적용
- 경제활동참가율 : 만15세 이상 인구 중 경제활동인구(취업자+실업자)가 차지하는 비율을 말한다.
  - $\text{경제활동참가율}(\%) = \frac{\text{경제활동인구}}{\text{15세이상인구}} \times 100$
- 실업률 : 실업자가 경제활동인구(취업자+실업자)에서 차지하는 비율을 말한다.

- $\text{실업률}(\%) = \frac{\text{실업자}}{\text{경제활동인구}} \times 100$



# 통 계 용 어

---

- 비경제활동인구 : 만 15세 이상 인구 중 조사대상 주간에 취업도 실업도 아닌 상태에 있는 사람을 말하는데 이들은 주된 활동 상태에 따라 가사, 통학, 연로, 심신 장애, 기타로 구분된다.
- 전문가 : 주된 업무가 자연과학, 생명과학 및 사회과학 분야에서 높은 수준의 전문적 지식과 경험을 기초로 과학적 개념과 이론을 응용하여 해당 분야를 연구, 개발 및 개선하며 고도의 전문지식을 이용하여 의료진료 활동과 각급 학교 학생을 지도하고 예술적인 창작활동을 수행하는 자와, 또한 행정·경영 등에 관련된 의사결정 업무를 수행하는 자를 말한다.
- 준전문가 : 주된 업무가 하나 이상의 자연 및 생명과학 또는 사회 과학 분야의 기술적 지식과 경험을 기초로 전문가의 지휘 하에 조사, 연구 등에 관련된 기술적인 업무를 수행하는 자와, 또한 정규교육의 보조적인 업무, 의료, 재무, 판매에 대한 기술적 업무 및 예술 및 스포츠 활동 등을 수행하는 자를 말한다.
- 지역내총생산(GRDP) : 일정기간 동안 일정한 지역 내에서 새로이 생산된 상품과 서비스의 가치를 시장가격으로 평가한 것이다.
- 화폐발행액 : 한국은행의 창구를 통해서 금융기관 등에 지급된 화폐로서 발행된 화폐는 민간에서 현금으로 보유하거나 금융기관이 시재금으로 보유하게 된다.

# 통 계 용 어

- 예금은행 : 일반은행과 특수은행을 포함하는 개념으로 일반은행에는 시중은행, 지방은행 및 외국은행 국내지점이 포함되며, 특수은행으로는 한국외환은행, 한국주택은행, 농업협동조합중앙회 등이 있다.
- 저축성예금 : 예금납입 및 인출방법에 대해 특정 조건이 있는 기한부 예금으로 주로 장기저축이나 이자수입을 목적으로 하는 예금을 말한다.
- 요구불예금 : 예금주가 인출을 원할 때 언제든지 찾을 수 있는 예금(보통예금, 당좌예금 등)을 말한다.
- 금융기관 : 타 부문(가계, 기업, 정부 등)을 위하여 금융자산을 창조하고 타부문의 부채를 인수하는 것을 주요업무로 하는 경제단위를 말한다. 금융기관은 취급하는 금융상품의 특성에 따라 통화당국, 유사은행기관, 비은행금융기관 등으로 분류하고 있으며 통화당국과 예금은행(일반은행, 특수은행으로 구분)을 합하여 통화금융기관이라고 하고 나머지 기관을 비통화금융기관(개발기관, 투자기관, 저축기관, 보험기관으로 구분)이라 한다.

## □ 농림·어업

- 농가 : 생계 또는 영리를 목적으로 다음 항목 중 한 가지 이상에 해당하는 농업을 경영하거나 농업에 종사하는 가구를 말한다.

# 통 계 용 어

---

- ① 10a(약 300평) 이상의 경지를 직접 경작하는 가구
  - ② 연간 농축산물의 판매액이 50만원 이상으로 농업을 계속하고 있는 가구
  - ③ 연간 농축산물의 판매액이 50만원 미만이라도 조사기준 시점 현재 50만원 이상의 가축을 사육하는 가구
- 농가인구 : 조사기준일 현재 농가에서 3개월 이상 살았거나 3개월은 살지 않았어도 조사기준일을 전후하여 3개월 이상 같이 살게 될 가구원을 말하며 혈연관계가 없는 가정부, 유모도 포함된다. 단, 하숙생과 농사이외의 일로 고용된 사람은 제외한다.
- 어가 : 가구주나 가구원 중에서 어업에 종사하면서 조사실시전 1년간에 1개월 이상 판매를 목적으로 해면에서 수산 동·식물의 채취나 양식업을 자영한 사람이 있는 가구를 말한다.
- 어가인구 : 조사기준일 현재 경영주와 함께 거주하는 가족이나 친인척 그리고 어업과 관련하여 고용한 사람으로서 1개월 이상 살았거나 1개월 미만 살았지만 앞으로 계속 같이 살 사람
- 어업종사가구원 : 조사기준일 현재 만 15세 이상의 가구원 중 조사기준일 직전 1년 동안에 1개월 이상 판매를 목적으로 해면에서 어업에 종사하는 사람



# 통 계 용 어

---

## □ 사업체

- 사업체 : 개개의 공장, 작업장, 광산, 사업소 등과 같이 일정한 물리적 장소에서 단일 소유권 또는 단일 통제하에 경제활동을 하는 경제단위를 말한다. 참고로 기업단위란 재화 및 서비스를 생산하는 법적 또는 제도적 단위의 최소 결합체로서 자원 배분에 관한 의사결정에서 자율성을 갖고 있으며, 하나 이상의 사업체로 구성될 수 있다는 점에서 사업체와 구분된다. 따라서 1개의 기업체가 여러 개의 장소에서 경제활동을 할 경우 각 장소별로 사업체를 파악한다.
- 단독사업체 : 다른 장소에 본사, 본점 또는 공장, 지점 등이 없는 1기업 1사업체를 말한다.
- 공자, 지사, 영업소 : 공장, 지사(점), 영업소란 다른 장소에 있는 본사, 본점, 본부 등이 있어 이의 지시를 받고 있는 사업체를 말하며 상위 사업체의 지시를 받고 있으며 또한 다른 하위 사업체를 총괄하는 중간 단계 사업체를 포함한다.
- 본사, 본점 : 다른 장소에 공장, 지사(점), 영업소, 출장소, 연락사무소, 지회·부, 분점·회 등을 두고 이들을 총괄하는 사업체를 말한다.

# 통 계 용 어

- 도매업 : 구입한 신품 또는 중고품을 변형하지 않고 도매업자, 소매업자, 산업단체 및 기관 등에 재판매하는 산업활동을 말한다. 도매업의 형태는 크게 일반도매업, 상품중개업, 무역업으로 분류된다. 일반 도매업은 판매하는 상품에 대한 소유권을 갖고 재판매를 목적으로 하는 도·소매업자, 산업 및 상업단체, 기관 등에 판매하는 활동을 말한다.(소매업자 또는 다른 도매업자에게 상품을 판매하는 경우, 광공업·운수통신업 등 산업 및 상업사용자와 관공서·병원 등 기관이나 전문적인 사용자에게 대량의 상품을 판매하는 경우, 호텔·여관·병원·이발소·미용실 등 서비스업자에게 상품을 판매하는 경우, 광업 및 제조업체가 다른 장소에서 판매지부나 영업소 등을 설치하여 상기 3가지 예와 같이 상품을 판매하는 경우) 상품중개업은 판매하는 상품에 대한 소유권을 갖지 않고 수수료 또는 계약에 의하여 상품을 도매하는 대리점이나 상품을 중개하는 활동을 말한다. 무역업은 자기계정으로 구입한 전문 또는 종합상품의 대외거래만을 전업으로 하는 사업체의 산업활동을 말한다.
- 소매업 : 구입한 신상품 또는 중고품을 변형 없이 일반 소비자에게 재판매하는 산업활동을 말한다. 대부분의 소매상은 판매상품에 대한 소유권이 있으나 특정한 경우에는 소유권을 갖지 않고 수수료 또는 계약에 의해 소유자를 대리하여 판매하는 경우도 있다. 소매업의 형태는 크게 일반소매업, 종합소매업, 특수소매업으로 분류할 수 있다. 일반소매업은 동일한 주된 품목을 계속적으로 취급하는 사업체를 말한다(백화점, 슈퍼마켓, 대형마트 등 단일경영체계를 가진 종합소매업은 제외). 종합소매업에는 백화점, 슈퍼마켓, 대형마트 등과 같이 단일 경영체계를 갖고 각종 상품을 판매하는 활동을 말한다. 특수소매업은 일반 구매자를 대상으로 직접 판매할 수 있는 매장을 개설하지 않고 특정상품을 전문적으로 소매하는 산업 활동을 말한다.

# 통 계 용 어

○ 종사자수 : 조업기간 중 월평균 자영업주 및 무급가족종사자와  
피고용자수의 합으로 정의된다.

○ 지수 : 어떤 현상에 대한 수준의 추이를 살피거나 또는 몇 개의  
현상에 대한 추이를 서로 대비하기 위해 직접 측정할 수  
없는 수량의 변동을 기준시점의 값에 대한 상대값으로 나타낸  
값을 말한다. 종합지수의 계산식으로는 라스파이레스산식,  
파아쉐산식, 피셔산식 등이 있다.

$$\cdot \text{지수} = \frac{\text{비교시점 가격(수량)}}{\text{기준시점 가격(수량)}} \times 100$$

○ 산업생산지수 : 국내 생산활동의 단기 추이를 파악하기 위하여  
광업, 제조업, 전기 및 가스업을 대상으로 매월  
생산을 조사(통계청의 광공업동태조사)하여 작성하는  
통계이다. 우리나라의 산업생산지수는 기준시 고  
정산술평균(Laspeyres) 산식을 이용하여 작성  
되며, 지수작성에 적용되는 기준물량 및 가중치는  
5년마다 개편된다. 현재는 2000년 기준 광업·제  
조업통계조사 결과를 모집단으로 한 2000년 기준  
지수를 작성하고 있으며, 실물경제동향분석,  
국민총생산추계, 노동생산성측정 등에 이용된다.

○ 생산자출하지수 : 광업, 제조업, 전기 및 가스업의 월간판매활동을  
나타내는 지수로서, 지수의 계산식, 계산방법,  
대표품목, 가중치체계, 작성 공표계열 등이 산  
업생산지수와 동일하다.



# 통 계 용 어

- 생산자제품재고지수 : 광업, 제조업의 매월 말 제품재고 수준을 나타내는 통계이다. 생산자가 보유하고 있는 원재료, 반제품, 재공품과 유통업자의 재고품은 제외되며, 지수의 계산식, 계산방법, 작성 공표계열 등은 산업생산지수와 동일하다.
- 소비자물가지수 : 도시기구가 소비생활을 영위하기 위하여 구입하는 일정량의 상품과 서비스의 가격변동을 종합적으로 파악하기 위하여 작성하는 지수로 소비자가 일정한 생활수준을 유지하는데 필요한 소비금액의 변동을 나타내므로 소비자의 구매력 측정에 사용된다.

## □ 주택·건설

- 주택 : 한 가구가 살림을 할 수 있도록 지어진 집으로서 영구건물이어야 하며, 부엌과 한개 이상의 방 그리고, 독립된 출구를 갖추고, 관습상 소유 또는 매매의 한 단위를 이루고 있어야 한다.
- 주택보급률 : 일반가구 수(총 가구에서 1인가구, 비혈연가구를 제외한 가구 수)에 대한 주택수를 말한다.

$$\text{주택보급률} = \frac{\text{주택수}}{\text{일반가구} - (\text{1인가구} + \text{비혈연가구})} \times 100$$

- 단독주택 : 원칙적으로 한 가구가 살림할 수 있도록 건축된 건물. 다가구주택도 포함된다.

## 통 계 용 어

- 다가구주택 : 여러 가구가 살 수 있도록 건축되어진 주택으로서 각 구획마다 방, 부엌, 출입구, 화장실이 갖추어져 한 가구씩 독립하여 생활할 수 있으나 각 구획을 분리하여 소유하거나 매매(분양)하기가 불가능한 주택을 말한다.
- 아파트 : 한 건물 내에 여러 가구가 거주할 수 있도록 건축되어진 5층 이상의 영구건물로서 구조적으로 한 가구씩 독립하여 살 수 있도록 건축된 주택을 말한다.
- 연립주택 : 한 건물 내에 여러 가구가 살 수 있도록 건축되어진 4층 이하의 주택으로서 건축 당시 연립주택으로 허가 받은 주택을 말한다(2~4층의 빌라, 맨션 포함).
- 다세대주택 : 한 건물 내에 여러 가구가 살 수 있도록 건축되어진 주택으로서 건물의 연건평이 200평 이하이면서 건축 당시 다세대주택으로 허가 받은 주택. 주택별로 각각 분리하여 등기가 가능하며 매매 또는 소유의 한 단위를 이루고 있는 점에서 다가구주택과 다르다.
- 댐 : 산간계곡이나 하천을 횡단하여 저수(貯水)·토사유출방지·취수(取水)·수위상승(水位上昇) 또는 붕괴방지를 위하여 만들어진 구조물
- 상수도보급률 : 상수도보급률은 총인구에 대한 급수인구의 백분율을 말하며 주민등록상 인구를 기준으로 한다. 급수인구는 간이상수도, 우물물, 기타를 제외한 상수도 사용 인구를 말한다. 급수인구, 시설용량, 급수량, 1일 1인당 급수량, 급수 도시수 등을 통하여 수자원 이용 실태를 알 수 있다.

# 통 계 용 어

- 하수도보급률 : 하수도보급률은 총인구에 대한 하수처리구역 내에 거주하는 인구의 백분율로 구한다. 여기에서 총인구는 주민등록인구이며, 처리인구는 하수종말처리장이 설치된 지역이나 또는 관할 행정구역내의 처리장은 없지만 타 지역에 설치된 처리장으로 유입·처리하는 경우의 인구를 말한다.

## □ 교육·문화

- 교원1인당 학생수 : 교원의 수업부담과 아울러 교육여건의 수준에 관한 정보를 제공해 줌으로써 교육의 질을 간접적으로 나타내 주는 지표로 업무량 및 교육의 효과 등에서 관심의 대상이 된다. 주로 국제비교지표로 사용된다.

$$\cdot \text{교원1인당 학생수} = \frac{\text{총 학생수}}{\text{총 교원수}}$$





## “국정모니터링 시스템, e-나라지표”

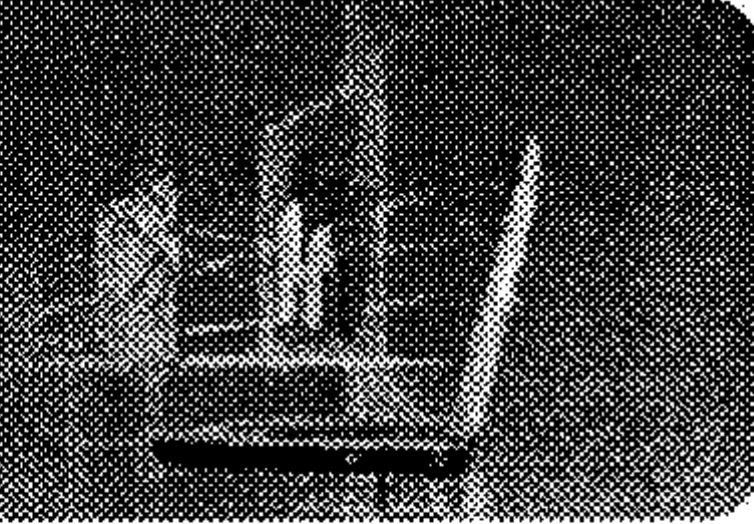

### “국가경영의 과학화”, e-나라지표가 지원합니다.

#### 1 합리적인 국가경영, 통계로부터 시작합니다.

- 투산의 '처음처럼'이 우리나라 음주문화에 대한 통계를 바탕으로 기획되어 주류시장에서 시장점유율을 높인 것을 아십니까?
- 국가가 주요정책을 결정할 때는 객관적인 통계에 기반하여 현상을 분석하고, 앞으로의 변화를 전망하여 합리적인 정책대안을 수립해야 합니다.
- 국가경영의 과학화, 그 주역은 통계의 활용에 있습니다.

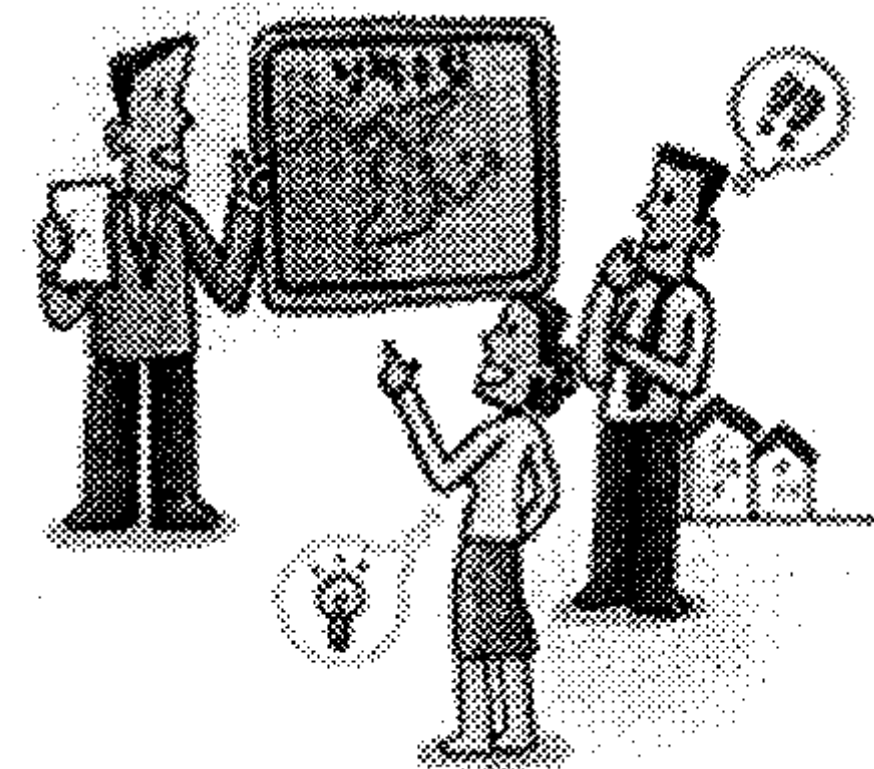

#### 2 국정흐름을 한 눈에, 대한민국엔 e-나라지표 시스템 (<http://www.index.go.kr>) 이 있습니다.

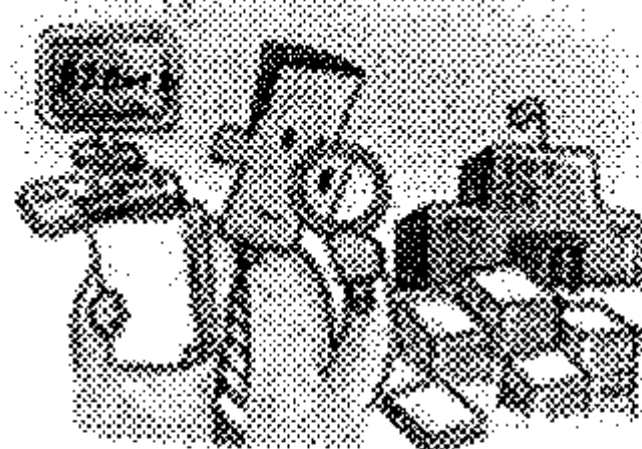

- e-나라지표에는 국가 공식 승인 통계와 정책관련 내부 행정자료, 국제사회에서의 우리나라의 위상과 관련된 지표 등 820여 종의 다양한 지표가 수록되어 있어 국정의 연모를 주요 국정분야별로 살펴볼 수 있습니다.

#### 3 e-나라지표, 이렇게 활용하세요.

- e-나라지표에서 제공하는 지표에 어떤 것이 있는지 궁금하시면 「지표체계도」와 지표목록파일을 참조하세요.  
e-나라지표에서 제공하는 모든 지표가 나열되어 있습니다.
- 원하는 지표는 키워드 검색이나 분야별/부처별/성격별 탐색 트리를 활용하시면 쉽게 찾으실 수 있습니다.
- 사회·경제의 변화에 대한 여러분의 해석과 향후 정책의 흐름에 대한 의견을 개별 지표별로 개진하실 수 있습니다.
- 관심있는 지표들은 “나만의 분류체계”를 만들어서 별도로 관리, 조화하실 수 있습니다.

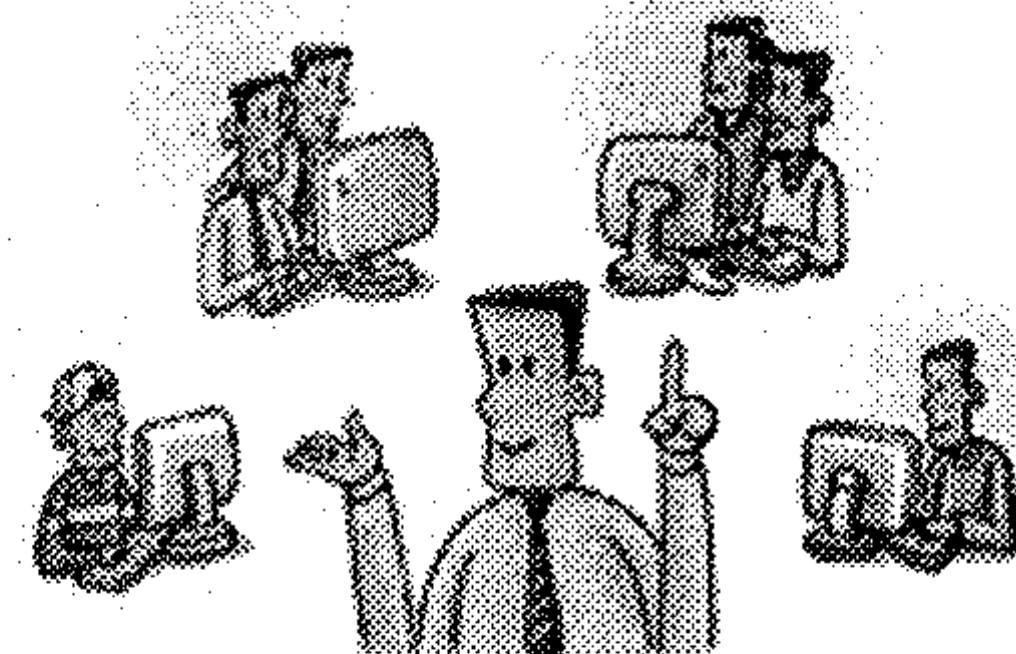

---

## 강원10년, 생활속에 통계산책

발행일 : 2006년 12월

발행인 : 이 상 화

발행처 : 통계청 강원통계사무소

(우) 200-723

춘천시 후평공단3길 60 춘천지방합동청사 4층

전화 : (033)258-3650, 3692

FAX : (033)254-6849

